

股票代碼：6140



一一〇年年報

年報資料查詢網址：<https://mops.twse.com.tw>

本公司網站：www02.dimension.com.tw

刊印日期：中華民國一一一年五月十八日

一、發言人及代理發言人之姓名、職稱、聯絡電話及電子郵件信箱

發言人姓名：潘薇馨

職稱：行銷處處經理

電話：(02) 2501-5568 #2571

電子郵件信箱：vivienne_pan@dimension.com.tw

代理發言人姓名：莊博勝

職稱：總管理處經理

電話：(02) 2501-5568 #2585

電子郵件信箱：posheng_chuang@dimension.com.tw

二、總公司、分公司之地址及電話

總公司

地址：10477 台北市中山區建國北路二段 147 號 2 樓

電話：(02) 2501-5568

新竹服務中心

地址：30078 新竹市科學園區科技路 5 號 5 樓

電話：(03) 577-3733

台南服務中心

地址：74441 台南市新市區信義街 180 號 4 樓之 8

電話：(06) 589-0027

三、辦理辦理股票過戶機構之名稱、地址、網址及電話

名稱：群益金鼎證券股份有限公司股務代理部

地址：台北市敦化南路二段 97 號地下 2 樓

網址：www.capital.com.tw

電話：(02) 2702-3999

四、最近年度財務報告簽證會計師及事務所

會計師姓名：池瑞全、陳慧銘

事務所名稱：勤業眾信聯合會計師事務所

地址：台北市信義區松仁路 100 號 20 樓

網址：www.deloitte.com.tw

電話：(02) 2725-9988

五、海外有價證券掛牌買賣之交易場所名稱及查詢該海外有價證券資訊之方式：無。

六、本公司網址：www02.dimension.com.tw

七、免費服務電話：0809-085-919

目錄

壹、致股東報告書	1
貳、公司簡介	4
一、設立日期	4
二、公司沿革	4
參、公司治理報告(網頁部分請參考 HTTPS://WWW02.DIMENSION.COM.TW/INVESTOR/CG/)	10
一、組織系統	10
二、董事、監察人、總經理、副總經理、協理、各部門及分支機構主管資料	13
三、最近年度支付董事、監察人、總經理及副總經理之酬金	19
四、公司治理運作情形	24
五、會計師公費資訊	48
六、更換會計師資訊	48
七、本公司之董事長、總經理、負責財務或會計事務之經理人，最近一年內曾任職於 簽證會計師所屬事務所或其關係企業之情形	48
八、董事、監察人、經理人及持股比例超過百分之十之股東股權移轉及股權質押變動 情形	49
九、持股比例占前十名之股東，其相互間為關係人或為配偶、二親等以內之親屬關係 之資訊	50
十、公司、公司之董事、監察人、經理人及公司直接或間接控制之事業對同一轉投資 事業之持股數	50
肆、募資情形	51
一、資本及股份	51
(一) 股本來源	51
(二) 股東結構	52
(三) 股權分散情形	52
(四) 主要股東名單	52
(五) 最近二年度每股市價、淨值、盈餘、股利及相關資料	53
(六) 公司股利政策及執行狀況	54
(七) 本次股東會擬議之無償配股對公司營業績效及每股盈餘之影響	54
(八) 員工、董事及監察人酬勞	55
(九) 公司買回本公司股份情形	55
二、公司債辦理情形	55
三、特別股辦理情形	55
四、海外存託憑證辦理情形	55
五、員工認股權憑證辦理情形	55
六、限制員工權利新股辦理情形	55
七、併購或受讓他公司股份發行新股辦理情形	55
八、資金運用計畫執行情形	55
伍、營運概況	56
一、業務內容	56
二、市場及產銷概況	68
三、從業員工資訊	75
四、環保支出資訊	75
五、勞資關係	75
六、資通安全管理	79
七、重要契約	79

陸、財務概況	81
一、最近五年度簡明資產負債表及綜合損益表	81
二、最近五年度財務分析	85
三、一一〇年度審計委員會查核報告書	89
四、一一〇年度經會計師查核簽證之合併財務報告	89
五、一一〇年度經會計師查核簽證之個體財務報告	89
六、公司及其關係企業一〇九年度及截至年報刊印日止，如有發生財務週轉困難情事，應列明其對本公司財務狀況之影響	89
柒、財務狀況及財務績效之檢討分析與風險事項	90
一、財務狀況	90
二、財務績效	90
三、現金流量	91
四、最近年度重大資本支出對財務業務之影響	91
五、最近年度轉投資政策、其獲利或虧損之主要原因、改善計畫及未來一年投資計畫	91
六、風險事項之分析評估	92
(一) 利率、匯率變動、通貨膨脹情形對公司損益之影響及未來因應措施	92
(二) 從事高風險、高槓桿投資、資金貸與他人、背書保證及衍生性商品交易之政策、獲利或虧損之主要原因及未來因應措施	92
(三) 未來研發計畫及預計投入之研發費用	93
(四) 國內外重要政策及法律變動對公司財務業務之影響及因應措施	93
(五) 科技改變及產業變化對公司財務業務之影響及因應措施	93
(六) 企業形象改變對企業危機管理之影響及因應措施	93
(七) 進行併購之預期效益、可能風險及因應措施	93
(八) 擴充廠房之預期效益、可能風險及因應措施	93
(九) 進貨或銷貨集中所面臨之風險及因應措施	93
(十) 董事、監察人或持股超過百分之十之大股東，股權之大量移轉或更換對公司之影響、風險及因應措施	93
(十一) 經營權之改變對公司之影響、風險及因應措施	93
(十二) 訴訟或非訟事件	94
(十三) 其他重要風險及因應措施	94
七、其他重要事項	94
捌、特別記載事項	95
一、關係企業相關資料	95
二、私募有價證券辦理情形	96
三、子公司持有或處分本公司股票情形	96
四、其他必要補充說明事項	96
五、最近年度及截至年報刊印日止，如發生本法第三十六條第三項第二款所定對股東權益或證券價格有重影響之事項	96

壹、致股東報告書

各位女士、先生：

感謝長期以來，客戶、供應商、股東對本公司的支持，以及全體同仁對公司的貢獻。

回顧110年，年初持續受疫情影響，非必需的民生產業受創很重，如觀光，藝文，休閒產業等，有些產業是受益的，如電子業，半導體業，訊達的客戶群中有受益，有受害，使訊達受影響較小，西安封城，使部份半導體零件生產受影響，因而部份設備交貨時程延後，台灣在五月時雖有受Delta攻擊，所幸政府控制得宜，在第三季即恢復正常經濟活動，台灣因政府及人民整體防疫措施良好，系統整合產業不但沒受負面影響，反而受益於部份客戶加速數位轉型、員工遠端工作及宅經濟而增加採購資訊設備，即使有部份設備因大陸西安廠短期停工而影響交期，在全體員工的努力下仍能滿足客戶的需求，使業績受影響幅度不大。

展望111年，從去年5月爆發的疫情，經過Delta及Omicron的襲擊，台灣的疫情已緩和，且美國的疫情也因Omicron的特性，傳染力強但致病力弱，使得不打疫苗或打過疫苗但未產生抗體的人皆能經由染疫而產生抗體，預防再度被傳染，因而間接造成美國群體免疫，其他對疫情管控不力的國家也如此而免疫，使得全世界因而群體免疫，亞洲國家如香港(中國)，日本，韓國，越南及台灣等，也將渡過爆發期，而歸於平靜，經濟活動預期在下半年將可望恢復正常，而俄烏戰爭從2月開打，雖有阻力，但終因綜合軍事及經濟能力相差懸殊，預期在有生戰力消失後而結束有形戰爭，美國雖未參與軍事行動，但主導經濟制裁，因而從中獲利，但因中國及印度不加入制裁行列，而有中國及印度作緩衝，世界經濟受影響是局部且有限，在下半年烏克蘭進入重建期，中國將因此獲利，石油及天然氣價格將恢復常態，引導世界恢復經濟秩序，台灣也可以與世界接軌，雖然中美貿易戰仍將持續，中國抵抗貿易戰的能力增強，使美國的貿易戰力道減緩，對台商的影響將減少，對子公司的負面影響也減低，大陸子公司可望轉虧為盈，訊達也將積極佈局新人才的引進及訓練，以鞏固數位轉型及智慧轉型市場商機，以確保今年仍有良好的獲利。

茲將本公司 110 年度營業結果與對 109 年度營運展望報告如下：

一、前一年度營業計畫實施成果、預算執行情形、財務收支及獲利能力分析、研究發展狀況：

單位：新台幣 萬

合併財務績效	110 年	109 年	增(減)變動
營業收入(萬元)	251,962	278,665	-9.58%
稅前淨利(萬元)	3,506	6,691	-47.6%
稅後淨利(萬元)	2,595	5,524	-53.03%
每股盈餘(元)	0.68	1.44	-52.78%
毛利率	8.12%	8.75%	-7.76%
營業費用率	7%	7%	0%
純益率	1.03%	1.98%	-48.04 %
股東權益報酬率	5.45%	12.72%	-57.17%
銷貨收款天數	117	84	39.62%
存貨銷售天數	31	26	17.94%
貨款支付天數	75	56	34.63%

110年度訊達合併營收為25億1,962萬元，年減2億6,703萬元(成長率-9.58%)，稅前淨利減少3,185萬(年減47.6%)，稅後淨利減少2,929萬(年減53.03%)。由於110年度疫情趨緩居家辦公與市場需求衰退，110年營收稍有減少外，亦因疫情趨緩，但整體實質經濟狀況尚未恢復，因此使得銷貨收款天數、存貨銷售天數較109年退步，營業費用率仍控制在7%。全年結算後稅後每股盈餘0.68元及股東權益報酬率5.45%較109年度分別減少7.76%及57.17%。

二、本年度營業經營方針、預期銷售數量及其依據、重要之產銷政策：

將會透過管理與技術整合，融合資訊科技來滿足業界對高價值服務的需求，透過內部跨部門的策略整合，從108年開始，以公司發展策略為主軸，提高營運效率與服務品質，建立最重要的5年長期策略計畫，目標在112年前達到30億業績目標。當中將透過提供最適之整合方案，協助客戶在所屬行業中建立競爭優勢，取得長久優異之經營績效，為社會創造價值。

秉持著以上的經營方針，111年主要策略行動計畫及經營重點如下：

- 提高主力產品線交叉銷售比率
- 重點大型客戶維持成長動能
- 提高營運效率與整體生產力
- 培植關鍵中階幹部(如行銷/業務/財務/人資)
- 新銷售流程管理導入大量複製 Solution 銷售案例
- 透過行銷策略進行新客戶開發

為了追求策略性的成長，業務量的倍增需高度仰賴主力產品線及 Solution 推廣的策略人員齊備度，以及業務、技術、行銷等跨部門價值鏈的重整，並搭配良好的供應商選擇、經營與管理，如此方能提供客戶全方位的整合服務價值，提升其滿意度與忠誠度，從而能建立與維繫長久的合作關係。111年隨著全球疫情慢慢穩定，許多企業經過此歷練後發現數位轉型勢在必行，將此危機轉變成一波商機，當中包含發展客戶數位轉型所需要的行動辦公(分區/居家辦公)，零售通路數位化與電子商務，雲端與 AI 應用的大量採用，以及數位線上遊戲服務等解決方案，跟上市場的快速變動，帶動另外一個成長契機。

111年持續透過策略地圖、平衡計分卡及目標管理的實務導入，讓各階層同仁明確知曉公司未來前進的方向，也瞭解各營運構面的重點應如何互相配搭方能產生綜效，從而能在自己的崗位上努力發光，為整體目標貢獻心力，並經由量化的指標檢驗追蹤成效與回饋，整個公司的策略運轉即能有效啟動。

在營運層面，重要資產的管理是 SI 產業的重要命脈，搭配公司自行研發的 ERP 智能管理系統，當中蘊含著 AI 技術來強化分析預測能力，大大提高了整體作業效率，包含在現金、存貨、營運資金週轉、應收帳款週轉都有大幅度的改善。並透過業界創新的銷售流程管理與新訓練流程的導入，以此基石來大量培養業務人才，從過往需要數個月到一年不等才能讓業務產出符合薪資的價值，縮短到三個月內，提高員工生產力之外，並可讓整體訓練成本與效率大大提升，透過這些相關系統成為我們建構穩贏不輸經營結構的重要磐石。

在穩健的管理之下追求跳躍性的成長，期望我們 111 年能再創高峰，為股東與員工謀取最大的利益！

三、未來公司發展策略、受到外部競爭環境、法規及總體經營環境之影響：

隨著 5G 網路與 AI 的普及，在未來將帶動另外一個產業成長轉型，根據此技術所帶動產業新型態應用，將會有大量物聯網與高速運算相關需求，尤其在金融業、製造業、零售業，與政府機關，將隨著這新技術的成熟而引發企業新一波投資動能。此外，搭配業務及協銷人員的擴編招募，這群新招募人員將會鎖定上述的特定產業，負責推廣這些產業所需的客製化解決方案。

在新市場開發流程上，透過行銷活動的一系列規劃，以最新的技術趨勢話題作為市場切入點，加上協銷人員進行客戶需求與概念的探尋，發揮訊達解決方案顧問的專業能力，來完成客戶高價值的提案，後續透過高效率的專案團隊執行建置及驗收流程，透過高效的服務來建立客戶高滿意度，為未來進行高價值解決方案銷售，奠定一個更厚實寬闊的成長基礎。

系統整合產業屬於人力加值密集產業，薪資占整體費用的比例很高，如能有效提昇每個員工的生產力，整體就能提昇經營效率，當中一個關鍵就是資訊系統。AI 的應用是一個非常重要的技術發展策略，過往有許多幫客戶整合軟硬體技術經驗，輔以自行軟體開發能力，整合專業的業務銷售管理流程，未來透過自行開發的 AI 資訊系統，將可大幅度提昇整體銷售效率，透過 AI 系統輔助業務開發流程，當業務人員遇到問題時，提供即時專業的相關建議，具有這類智慧化的市場開發能力系統，SI 業界目前尚未出現，本公司將會透過資訊科技來輔助策略成長目標，成為業界整合科技與管理領先企業，讓員工變成高效率的專業人員！

展望未來，國內經濟仍受到疫情與全球經貿大環境變動之影響，但這波台商回流投資設廠，也將有機會帶動資訊設備投資加碼，加上近期人工智慧、IOT、大數據、資訊安全需求持續發燒，許多產業實務上的應用已經產生，此需求以從過往的實驗階段現在已經發展到落地應用階段。本公司一直以來都引進最新的管理技能，融合資訊技術以提高營運效率，提昇品質並降低成本，推動策略主題，建立競爭優勢，使營收不斷成長，以達成企業中期目標。秉持著熱忱、科技、管理三大核心，長期培養具有策略規劃能力幹部，以及資訊系統整合技術人員，透過重點專案執行來整合跨部門相關人員，組成開發市場高效率團隊創造高額毛利，讓員工與股東同時可以共同享有豐厚獲利！！

董事長： 盧崑錄



經理人： 蘇文宗



會計主管： 莊博勝



貳、公司簡介

一、設立日期：中華民國七十一年十一月八日

二、公司沿革：自設立後歷年重要記事

項目	年度	大 事 記 要
1	71 年	成立訊達電腦有限公司，資本額新台幣 300 萬元。經營種類完整的各式迷你電腦週邊設備，以印表機、磁帶機、磁碟機、終端機為主力，當時享有「週邊王國」美譽。
2	73 年	十一月喬遷建國北路二段 147 號 2 樓之 2 時春大樓現址。
3	74 年	成立自動設計部，跨入 EDA 領域，引進世界知名 Redac 電腦輔助設計系統，承工研院列為標準研發設備。
4	75 年	獨家代理日本兼松電子印表機產品，行銷至 IBM PS-55 客戶，引起廣大迴響。
5	76 年	現金增資 700 萬元，增資後實收資本額為新台幣 1,000 萬，並改組為股份有限公司。年度訂單業績金額首次超過一億元。
6	77 年	與交通部電信研究所共同研發 TLAMA 電腦話務記帳系統，提供遠東及台通兩家公司承製，創造廣大商機。 另引進 Metheus 電腦圖形技術，參與中科院大成計劃研發，曾獲中科院肯定為優良廠商。獨家代理美國 Mips 電腦公司 Unix 主機。
7	78 年	現金增資 600 萬元，增資後實收資本額為新台幣 1,600 萬元。簽約成為康柏 (COMPAQ) 在台第二家代理商。
8	79 年	取得日立工機高速列表機 KD 系列及最具優越性能 ALR 電腦台灣總代理，開始佈建經銷網。 現金增資 560 萬元，增資後實收資本額為新台幣 2,160 萬元。
9	80 年	研發中文介面，完成 Unix 作業系統之 Mips RISComputer 加值應用軟體。
10	81 年	獲美國康柏電腦公司授權成為主力配銷商，訊達轉型成功進入主流市場，採取積極行銷策略。
11	82 年	本公司行銷康柏筆記本電腦業績特優，獲亞太分公司最高成就獎一座。
12	83 年	訊達獨家配銷 COMPAQ ProLiant 系列框架式伺服器簽約。
13	84 年	榮獲授權加入 Novell 黃金經銷商行列。獨家總代理美國 Packard Bell 家用個人電腦。
14	85 年	盈餘轉增資 1,080 萬，增資後實收資本額為新台幣 3,240 萬元。 增租同址 2 樓之 1，做為客戶服務中心。本年度榮獲 COMPAQ Server 及 Commercial PC 兩個第一名獎項。
15	86 年	現金增資 3,240 萬元，增資後實收資本額為新台幣 6,480 萬元。本年度向 COMPAQ 下單達 2,300 萬美元，首次連獲 Best Performance, No.1 Server 及 No.1 Commercial PC sales 三項大獎。
16	87 年	二月獲授權成為 Microsoft Certified Solution Provider。四月再獲 Lotus 授權為 Premier Business Partner。五月現金增資 1,620 萬元，增資後實收資本額為新台幣 8,100 萬元。六月成立新竹服務中心。八月現金增資 9,900 萬元，增資後實收資本額為新台幣 1 億 8,000 萬元。成立研究發展部，開發應用軟體。
17	88 年	首次列入天下雜誌八十七年服務業五百大第 492 名。三月成立訊達電腦香港有限公司。增租時春大樓 B1 樓層 525 坪，做為客戶服務中心使用。盈餘轉增資 1,800 萬元，實收資本額增加為新台幣 1 億 9,800 萬元。八月增設台南服務中心，提供包括台南科學園區之南部客戶的技術服務。九月成為 J.D.Edwards Business Partner 組合國

項目	年度	大 事 記 要
		際 CA 的 ESP 企業解決方案提供者。十一月成為 Intel NCP 網路通訊提供者。
18	89 年	本年度以每股 12 元現金增資 3,220 萬元，盈餘轉增資 1,980 萬元，資本額增加為 250,000 仟元。並完成公開發行申請作業，踏出股票上櫃交易的第一步。開發完成以 Lotus Notes 群組軟體為平台之企業基因再造系統，簡稱 EGR，提供企業一個進步的 e-化解決方案。升級成為英特爾的 IASP (Intel 授權方案提供者)，另榮獲康柏電腦在台灣地區的伺服器業績冠軍獎座。
19	90 年	九月獲得櫃檯買賣中心(OTC)核准股票上櫃交易。與康柏電腦增加 Alpha 系列電腦及網路資料儲存設備之經銷合約之簽訂。簽約引進英特爾(Intel)網路系列產品。90 年 9 月經盈餘轉增資，資本額增加為 300,882 仟元。榮獲康柏電腦在台灣地區的伺服器業績冠軍獎座。
20	91 年	91 年 2 月 4 日掛牌上櫃。引進日立(HITACHI)高速行列式印表機產品。91 年 4 月成立訊大電腦(深圳)有限公司及天津訊安達電腦有限公司，以台商為主力客戶，開始擴展大陸市場。91 年 5 月 HP 與 COMPAQ 完成合併，訊達成為 HP 主力配銷商。91 年 10 月經盈餘轉增資，資本額增加為 333,820 仟元。
21	92 年	在美伊戰爭及 SARS 疫情嚴重影響之後尚能成長 8.74%，全年營業收入淨額達 17.49 億，在天下 500 大服務業營收排名 367 名，成長率 240 名，獲利率 297 名，股東權益報酬率 269 名。榮獲惠普第一屆個人及企業電腦事業群兩項金銷獎，並獲頒惠普本年度最佳加值經銷夥伴獎座。
22	93 年	台灣地區營收首度突破二十億元，在天下 500 大服務業營收排名 380 名，成長率 244 名。本年度大陸子公司在珠三角及長三角地區業務有較大進展，合併兩岸營收達二十二億餘元。本公司再度榮獲惠普第二屆金銷獎，名列 HP/PSG 卓越事業夥伴。
23	94 年	合併營收達 24 億 7,728 萬元，在天下 500 大服務業營收排名 349 名，成長率 11.93% 排名 172 名，稅後純益 2,522 萬元排名 312 名，獲利率 1.01% 排名 292 名，股東權益報酬率 6.61% 排名 252 名。本年度再獲惠普個人系統事業群年度業績最佳貢獻獎，及個人工作站最佳貢獻經銷商兩個獎項。
24	95 年	大陸子公司業務成長加速，合併營收達 26 億 4,182 萬元，在天下 500 大服務業營收排名 336 名，成長率 6.66% 排名 190 名，稅後純益 4,949 萬元排名 295 名，獲利率 1.85% 排名 250 名，股東權益報酬率 11.64% 排名 185 名。在伺服器暨儲存設備方面，獲得 HP 企業系統服務事業群『卓越經銷夥伴最佳貢獻獎』；在商用工作站方面，獲得個人系統事業群「最佳貢獻經銷商獎」；此外更獲得無數獎項中的最高殊榮 HP 2006 年亞太及日本地區『卓越經銷夥伴最佳貢獻獎』，訊達專業的表現再度獲得肯定。
25	96 年	合併營收 26 億 1,912 萬元，較 95 年度略低，在天下 500 大服務業合併營收排名 341 名，但成長率排名 329 名，稅後純益排名 296 名，獲利率排名 262 名，股東權益報酬率排名 224 名。榮獲 HP2007「卓越經銷夥伴最佳貢獻獎」及「最佳維修品質獎」；另在兩重點產品線項目中表現傑出，各獲惠普公司網路儲存解決方案事業處的「卓越經銷夥伴 最佳業績貢獻獎」、ProCurve 網路產品事業部的「卓越經銷夥伴 最佳業績貢獻獎」及 HP 2007 NAS Club Winner，足證專業表現再獲肯定。
26	97 年	合併年營收 22 億 978 萬元，受金融海嘯影響，比前年減少 15.6%，在天下五百大服務業合併營收排名第 373 名，稅後純益排名 306 名，獲利率排名 295 名，資產報酬率排名 274 名，股東權益報酬率排名 280 名。 榮獲 HP 儲存網路解決方案事業處上半年特殊貢獻獎，HP 儲存網路事業群的年度 NAS Club Winner；另榮獲刀鋒式交換器(Blades Switches)產品系列及中低階交換

項目	年度	大 事 記 要
		器系列分別的兩個 Brocade-HP 頂尖夥伴獎(Top Partner Awards)，足證訊達在儲存系統及網路產品兩項利基產品上的耕耘成果已獲市場肯定。
27	98 年	本年度盈餘轉增資 17,619,030 元，實收資本額 356,446,530 元。上半年續受金融海嘯衝擊，合併年營收 17 億 8828.6 萬元，比前年減少達 19%(421,498 仟元)為歷年之最。稅後淨損 10,113 仟元，純益率-0.8%，每股稅後虧損 0.28 元。在天下五百大服務業合併營收排名第 425 名，稅後純益排名 346 名，獲利率排名 347 名，資產報酬率排名 353 名，股東權益報酬率排名 349 名。景氣低迷中尚獲 HP 上半年度網路產品-卓越經銷夥伴-業績貢獻獎、HP 最佳服務品質獎，另榮獲授權成為 HP 產品在 BOT15 標之共同供應契約全區經銷商。肯定本公司在網路產品的耕耘成果及服務品質的努力提升，及政府機關、公營事業、軍方及教育單位市場的重要地位。
28	99 年	母子公司合併年營收擴大至 26 億 6847 萬元，比前一年增加 8 億 8018 萬元，成長率達 49.2%。稅前淨利 30,265 仟元，為三年來最高。稅後淨利為 22,970 仟元，純益率 1.36%，每股盈餘稅前 0.85 元、稅後 0.64 元。在天下雜誌五百大服務業合併營收排名第 353 名，營收成長率排名 49 名，稅後純益排名 353 名，獲利率排名 342 名，資產報酬率排名 327 名，股東權益報酬率排名 320 名。本年度榮獲 HP 個人系統事業群-商用產品最佳業績貢獻獎、工業標準伺服器事業部最佳業績貢獻獎、上半年度解決方案業績貢獻獎及全年度最佳服務品質獎；另獲頒第 16 標政府聯購案全區 ESSN 最佳貢獻獎。為爭取高附加價值業務之發展，2010 年經由認證取得領導廠商-VMware 公司之企業解決方案供應商資格，藉虛擬化技術的扎根有助於雲端運算專案之推廣。
29	100 年	一百年度母子公司合併年營收 23 億 1816 萬元，比前年度減少 3 億 5031 萬元，成長率-13.12%。在天下雜誌五百大服務業合併營收排名第 394 名，稅後純益排名 335 名，獲利率排名 291 名，資產報酬率排名 223 名，股東權益報酬率排名 249 名。各海外子公司業績表現比前年更為優異，母公司依權益法獲得投資收益 37,571 仟元。稅前淨利達 51,521 仟元，為多年來最高。稅後淨利為 42,524 仟元，純益率 3.00%，每股盈餘稅前 1.39 元、稅後 1.15 元。因應海外業務擴張，本年度已完成對子公司 Pacific 增資 100 萬美元。做為惠普公司長期的一級(1st tier)經銷夥伴，2011 年度榮獲 HP 兩大事業群-(1)個人系統事業群(PSG)卓越直營商夥伴特殊貢獻獎、(2)企業伺服器及儲存網路設備事業群(ESSN)網路產品線優良業績獎(Top Performing Partner Sales Rep SWD Lefthand Networks)、3PAR 及 Cloud System Matrix(提供一套能快速部署虛擬化架構的解決方案，簡稱 CSM)最佳新產品銷售貢獻獎，足證本公司得到主力供應廠商及客戶雙方的持續肯定。
30	101 年	根據股東常會決議，本年度完成盈餘轉增資發行普通股 1,297,466 股。全年度母子公司合併年營收為 16 億 3012 萬元，比前年度減少 6 億 8804 萬元，衰退 29.68%。在天下雜誌兩千大(製造業+服務業)調查中，合併營收排名為服務業第 507 名，稅後純益排名 487 名，獲利率亦排名 487 名。同期各海外子公司業績表現亦遜於一百年，母公司依權益法獲得投資收益 21,126 仟元，比前年減少 43.77%。總計年度稅前淨利為 4,355 仟元，本年度因加徵 10%未分配盈餘稅(2,450 仟元)，稅後淨利減至 1,041 仟元，每股盈餘稅前 0.11 元、稅後 0.03 元。2012 年度榮獲主力供應廠商 HP-3PAR CSM 最佳新產品銷售貢獻獎，HP- Partners-Connect-Achievers-Club 銷售業績獎(Top Performing Partner Sales Representative for Enterprise Server, Storage& Networking)，影像列印暨個人系統事業群(PPS)總體業績貢獻獎，最佳 IRS(Insight Remote Support)安裝服務獎，並取得 Intel Technology Provider Gold 2012-黃金級夥伴資格，主力供應廠商及客戶雙方的持續肯定，有助於未來營運恢復穩定發展。

項目	年度	大 事 記 要
31	102 年	<p>本年度母子公司合併營收為 13 億 4,089 萬元，比上年度減少約 2 億 8,923 萬元，衰退 17.74%，相對 101 年度衰退程度已見縮小。在天下雜誌兩千大(製造業 1,350 家+服務業 650 家)調查中，合併營收在服務業排名退至第 550 名，年度淨損 5,559 仟元，每股虧損 0.14 元，首度施行 IFRS 所列之綜合損益總額 9,173 仟元。2013 年度經 HP 審定獲頒 ServiceOne Specialist Partner 資格，併此再獲 HP Printing & Computing Services Specialization 獎座，另在加強公司整體技術能力後榮獲 HP ExpertOne 2013 技能成就獎的肯定。在多樣化產品整合的訴求下，另獲 2013 年 Intel 通路夥伴計劃-黃金級夥伴資格、Microsoft Partner Network 在創新解決方案的支援認定、Cisco FY13 1H 策略性合作夥伴最佳成長獎及 A.M.P. Up Osaka 銷售競賽獎，EMC 2013 年最佳新進夥伴獎—2012~13 年即藉此領先全球的虛擬化技術在訊達紮根而發揚光大。</p>
32	103 年	<p>本年度母子公司合併營收為 13 億 2,867 萬元，比前一年度略減約 1,222 萬元。在天下雜誌兩千大(製造業 1,350 家+服務業 650 家)調查中，合併營收在服務業排名第 584 名。年度稅後淨損 4,774 仟元，每股盈餘-0.12 元，對比 102 年度稅後淨損 5,559 仟元，損失減少 14%，合計本年度之綜合損益總額 2,346 仟元。2014 年經 HP 審定自黃金級再次晉級為最高之「白金級經銷夥伴」，並獲頒此級之「最佳業績貢獻獎」；在 2013 年確認之 ServiceOne Specialist Partner 資格下，併此再獲「FY14 最佳服務品質獎」；另在加強公司整體技術能力後榮獲 HP「ExpertOne 2014 技能成就獎」的肯定。同時為擴大多樣化系統整合供應範疇，簽訂了昆騰[Quantum]台灣區聯盟策略夥伴，Bosch 視頻監控項目授權機銷商，ASSC 新儲域科技 Royal Partner，本公司將藉此類優異的 ICT 技術進行各類系統整合專案。</p>
33	104 年	<p>本年度母子公司合併營收為 13 億 9,458 萬元，比前一年度雖增加約 6,591 萬元(成長 4.96%)，但營業毛利總額卻反向減少 299 萬(衰退 2.11%)。在天下雜誌對去年度兩千大(製造業+服務業)調查中，本公司合併營收在服務業排名第 564 名。年度稅後淨損 17,490 仟元，綜合損益總額-18,882 仟元，每股盈餘-0.46 元。於上半年將子公司 Pacific 減資 US\$499,353(約 NT16,062 仟元)匯回母公司增加營運資金減少利息費用達 65.73%。本公司主要供應商惠普自 FY16 財務年度即 2015 年 11 月 1 日起分拆成兩家公司：即 HP Inc. & HP Enterprise(簡稱 HPE)。在此前的 FY15 財務年度本公司獲得 HP Inc. FY15 白金級經銷夥伴--最佳業績貢獻獎及 HPE 白金經銷商--最佳榮譽獎。同時為擴大多樣化系統整合供應範疇，繼續簽訂了 2015 年昆騰[Quantum]台灣區聯盟策略夥伴及 Microsoft Partner Network，本公司將藉此類優異的 ICT 技術在訊達扎根來繼續發揚光大。</p>
34	105 年	<p>本年度股東常會按主管機關規定增加選出二名獨立董事，現計有七名董事三名監察人。本年度母子公司合併營收約為 14 億 5,502 萬元，比前一年度雖略增約 6,044 萬元(成長 4.33%)，但營業毛利總額又反向減少 996 萬(衰退 7.18%)，顯為市場激烈競爭之結果，須以開源節流為經營首要準則。在天下雜誌對去年度兩千大(製造業+服務業)調查中，本公司合併營收在服務業排名第 551 名。年度淨損為 27,474 仟元，比 104 年度損失增加 9,984 仟元，每股盈餘-0.72 元。本公司為惠普公司長期合作的一級(1st tier)經銷夥伴，為因應產品及市場性質差異之需要 HP 已分拆成兩家公司：即 HP Inc. (簡稱 HPI) & HP Enterprise (簡稱 HPE)。此財務年度內本公司獲得兩個重要獎項：1. HPE FY16 白金經銷商最佳合作夥伴獎；2. HPE FY16 Q1 Server Pen Rate 最佳表現獎(指 Server Carepack-服務產品之績效)。在此前的 FY15 財務年度本公司已鑑定取得 HPI 白金級經銷夥伴之身份，這是一個重要的里程碑，對其後業務發展具有積極正向的益處。另 2016 年再又取得 Veeam Silver Pro Partner 之銀級夥伴資格，</p>

項目	年度	大 事 記 要
		Veeam 為虛擬化備份領導品牌，將對系統整合業務大有幫助。
35	106 年	<p>本年度母子公司合併營收達18億6976萬元，年增4億1474萬元(成長率28.50%)；營業毛利1億8138萬元，年增5270萬(成長率40.95%)，毛利率9.70%-亦從105年8.84%的谷底翻升。在天下雜誌對年度兩千大(製造業+服務業)調查中，本公司合併營收在服務業排名第489名。因合併營業收入增加接近三成，營業費用率自10.92%降低至8.40%，有賴此項重大績效而得24,231仟元之營業淨利，營業淨利率達12.96%。扣除營業外的利息費用及匯兌損失...等總淨額(-8,840仟元)，稅前淨利為15,391仟元；減所得稅費用6,418仟元，稅後淨利8,973仟元，淨利率為0.43%，每股盈餘0.23元。年度內本公司獲得重要獎項有：1.HPE最佳白金級合作夥伴獎 2.HPE最佳IRS安裝服務獎 3.HPE儲存設備Pointnext服務銷售傑出貢獻獎 4. HPE最佳Leads貢獻獎；及HPI電腦系統_商用通路最佳貢獻獎。另又正式取得DELL台灣-Preferred Partner之認證夥伴資格，確認本公司顯示傑出的承諾水平，成功完成規定的培訓並達到具備此資格的所有業務要求，此項資格對本公司客戶範疇(Scope)的擴大極有幫助。</p>
36	107 年	<p>本年度母子公司合併營收 16 億 8197 萬元，年減 1 億 8779 萬元(成長率-10.04%)，主因在子公司 106 年營收因特殊專案而暴增今 107 年恢復正常，以致本年度子公司合計營收減少約 2 億 3095 萬元；合併營業毛利約 1 億 6852 萬元，亦年減約 1287 萬元(成長率-7.09%)，然毛利率 10.02%比多年來略有進步；且營業費用在有效控制下僅增加 116 萬元(0.74%)，使營業淨利保持在 1020 萬元以上。加計營業外收支約-892 萬元及所得稅利益 115 萬元，本年度淨利約 244 萬，淨利率 0.145%，每股盈餘 0.06 元。為調整母子公司間財務結構，年底前子公司天津訊安達電腦有限公司匯回盈餘人民幣 4,306,063.55 元至上海商銀之 OBU 帳戶。</p> <p>年度內本公司獲得重要獎項有：HPI台灣惠普資訊科技-商用通路最佳貢獻獎、HPE 慧與科技-最佳經銷夥伴獎及難得的DELL EMC_2018卓越銷售個人獎。彰顯本公司在主力產品突出的績效水平，確認在拓展客戶或產品兩類範疇(Scope)中已見卓越成效。在天下雜誌對年度兩千大(製造業+服務業)調查中，本公司合併營收在服務業排名第533名。</p>
37	108 年	<ol style="list-style-type: none"> 1. FY19 HPI 電腦系統 商用通路最佳貢獻獎 2. 2019 HPE Platinum 白金級合作夥伴-傑出表現獎 3. FY19 HPE 最佳經銷夥伴 4. 2019 成為 DELL Platinum 白金級合作夥伴 5. 2019 年 2 月組織調整，配合公司治理，董事長與總經理分別由不同人擔任。
38	109 年	<p>本年度母子公司合併營收為 27 億 8665 萬元，合併營業毛利約 2 億 4387 萬元，毛利率為 8.75%。營業收入較去年成長 39.74%，創下近十年來新高。主要受惠於新冠疫情影響，製造業及娛樂遊戲產業加重資訊投資，惟部分產業受到大環境因素影響。另本年度內本公司獲得重要獎項有：</p> <ol style="list-style-type: none"> 1.2020 DELL Technologies 金級解決方案供應商 2.慧與科技亞太區 2020 年度最佳創意行銷獎 3.2020 HPE Platinum 白金級合作夥伴傑出表現獎 4.FY20 HP 電腦系統中小企業最佳貢獻獎
39	110 年	<p>本年度母子公司合併營收為25億1962萬元，合併營業毛利約2億448萬元，毛利率為8.12%。受全球原物料短缺影響，整體財務表現較去年稍微下降。惟整體產業需求仍然強勁，對未來成長預估保持審慎樂觀，亦同步增加對銷售技術及顧問團隊的投資。本年度內本公司獲得重要獎項有：</p>

項目	年度	大 事 記 要
		<ol style="list-style-type: none"> 1. 2021_DELL Technologies 金級解決方案供應商 2. 2021「ISO/IEC 27001:2013 雲端企業資源規劃系統應用與資訊機房之維運與管理」認證 3. 2021_FY20 HPE 成長卓越獎 4. FY20 HPE 最佳PSP Score獎 5. 2021_FY20 HPE 最佳經銷夥伴 6. 2021 三軍總醫院感謝狀_投入醫療防疫任務

參、公司治理報告

一、組織系統

(一) 公司之組織結構

訊達電腦股份有限公司

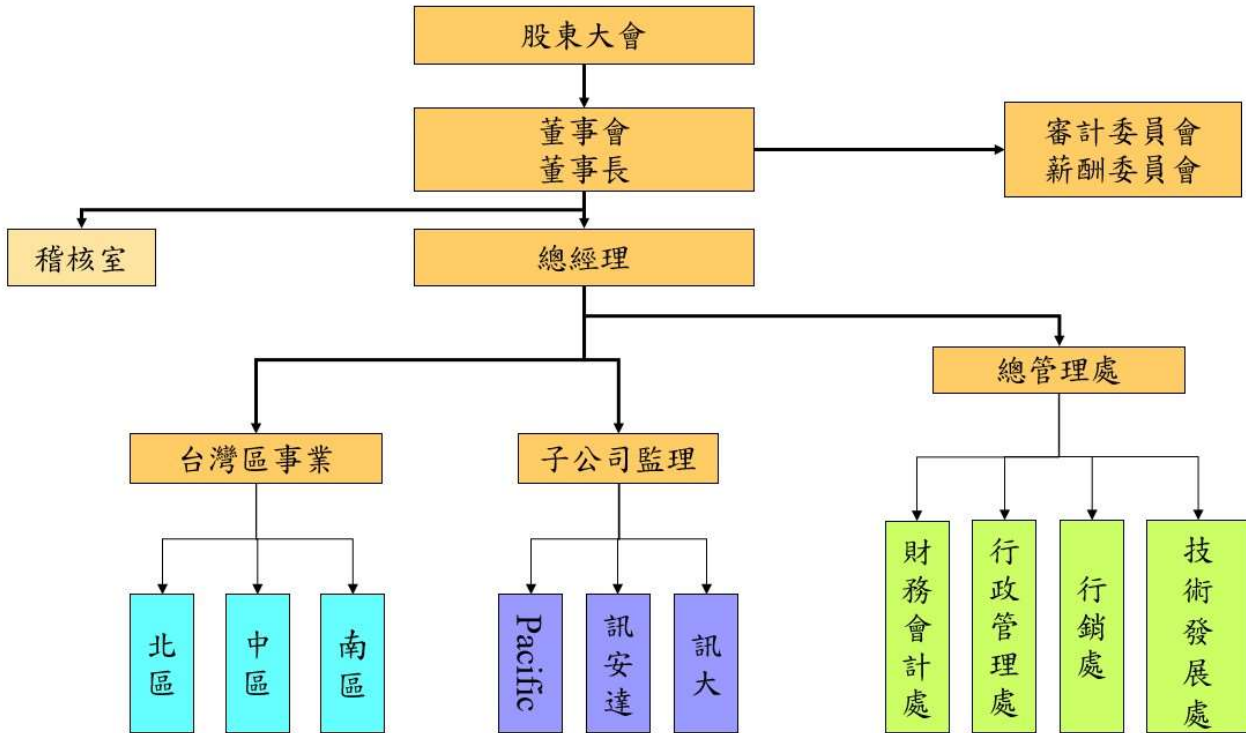

(二) 各主要部門所營業務

部 門	所 營 業 務
稽核室	負責公司內部各項營運流程之稽核檢查，提出報告與建議。 追蹤需改進事項之後續執行狀況，以確保內控機制運作無誤可收營運之效。
台灣區事業	<p>(1)綜理台灣地區營運事務，包括銷售業務、產品行銷、產品管理、技術發展、維護服務等作業。負責規劃、督導、管理下列各面向事務：</p> <ul style="list-style-type: none"> *業務面：開發、銷售、客戶管理及各項售後服務。 *技術面：主力產品售前技術支援、系統整合技術諮詢、應用程式開發等。 *服務面：銷售產品之安裝、維護、售後保固等服務規劃、合約客戶駐廠服務、人力規劃、備品管理及各項客訴處理事宜事宜。 <p>(2)負責提出銷售及收款循環作業、採購及付款循環作業及相關管理辦法及作業程序-含電子流程等之修訂草案。</p> <p>(3)職掌範圍內相關法令、規範之資訊收集與內部傳遞。</p> <p>(4)其他權責主管交辦事項。</p>

部 門	所 營 業 務
子公司監理	<p>(1)綜理海外子公司營運，負責規劃、督導、管理下列各面向事務：</p> <ul style="list-style-type: none"> *業務面：開發、銷售、客戶管理及各項售後服務。 *行銷面：產品銷售之市場分析、產品規劃、行銷策略訂定、主力銷售產品線之銷售預測、採購及存貨管理、主要供應商之維持及管理。 *技術面：主力產品售前技術支援、系統整合技術諮詢、應用程式開發等。 *服務面：銷售產品之安裝、維護、售後保固等服務規劃、合約客戶駐廠服務、人力規劃、備品管理及各項客訴處理事宜事宜。負責規劃、督導、管理業務開發、銷售、客戶管理及各項售後服務事宜。 <p>(2)在董事長室財務會計處資金調度決策下，執行當地資金調度作業。</p> <p>(3)負責提出各子公司書面內控制度、管理辦法及作業程序(含電子流程)之修訂草案。</p> <p>(4)子公司各所在地經營相關法令、規範之資訊收集與內部傳遞。</p> <p>(5)依規定期限，提交定期及不定期應交付母公司之報表予財務會計處。</p> <p>(6)其他權責主管交辦事項。</p>
行銷處	<p>(1) SI顧問諮詢服務與解決方案規劃</p> <p>(2) 業務銷售專案管理</p> <p>(3) 主力產品線與解決方案推廣與管理</p> <p>(4) 重要資產管理：存貨管理、應收帳款管理、現金周轉管理</p> <p>(5) 營運效率管理</p> <p>(6) 銷售流程管理</p> <p>(7) 採購管理與供應商管理</p> <p>(8) 法務與合約管理</p> <p>(9) 倉儲暨運輸管理</p> <p>(10) 客戶叫修服務管理</p>
財務會計處	<p>(1)負責財務、會計、稅務相關作業：</p> <ul style="list-style-type: none"> *財務面：集團之財務規劃、投資及融資作業、營運資金調度。 *會計面：集團會計制度修訂、執行公司會計作業(含：財會、成會、管會)；監督及指導各子公司會計作業。 *稅務面：執行各項稅務作業、申報作業及代扣代繳作業，監督及指導各子公司各項稅務申報及代扣代繳作業。 <p>(2)負責提出會計制度、投資循環作業、融資循環作業及相關管理辦法(例：財務報表編製流程之管理--含合併報表、票據領用之管理、預算之管理、背書保證之管理、資金貸與他人之管理、取得處分資產處理程序、關係人交易之管理、負債承諾或有事項之管理、財務及非財務資訊之管理等管理辦法)..等之修訂草案。</p> <p>(3)公司年度預算及決算之編製，並提報董事會審議。</p> <p>(4)職掌範圍內相關法令、規範之資訊收集與內部傳遞。</p> <p>(5)就職掌範圍內，負責提出對子公司之監督與管理之政策及程序之修訂草案。</p> <p>(6)其他董事長交辦事項。</p>

部 門	所 營 業 務
行政管理處	<p>(1)負責庶務管理、人力資源管理、考勤及薪資作業、保險作業、固定資產管理等。</p> <p>(2)負責提出固定資產循環作業、薪工循環作業及相關管理辦法(例：保險作業管理、印鑑使用之管理及代理人制度之執行)、工作規則等之修訂草案。</p> <p>(3)職掌範圍內相關法令、規範之資訊收集與內部傳遞。</p> <p>(4)其他權責主管交辦事項。</p>
技術發展處	<p>(1)負責研發軟體技術與管理能力的結合,主要運用於企業管理上能有效控制成本動因及因應價值鏈重組所需的調整來達到公司營運效率的改善及提升。</p> <p>(2)負責主力產品售前技術支援、系統整合技術諮詢、客戶應用程式開發等事務。</p> <p>(3)負責銷售產品之安裝、維護、售後保固等服務規劃、合約客戶駐廠服務、人力規劃、備品管理及各項客訴等各項售後服務事宜。</p>

二、董事、監察人、總經理、副總經理、協理、各部門及分支機構主管資料

(一) 董事及監察人

1. 選(就)任、持股情形及學經歷

111年4月30日

職稱 (註1)	國籍 或註冊地	姓名	性別 年齡 (註2)	選(就)任 日期	任期	初次選 任日期 (註3)	選任時 持有股份		現 在 持有股數		配偶、未成年子 女現在持有股 份		利用他 人名義 持有股 份		主要經(學) 歷(註4)	目前兼任本公 司及其他公司 之職務	具配偶或二親等以 內關係之其他主 管、董事或監察人			備註 (註5)
							股數	持股 比率	股數	持股 比率	股數	持股 比率	股數	持股 比率			職 稱	姓 名	關 係	
董事長	中 華 民 國 (TWN)	盧崑錄	男 性 70~80歲	108/06/24	三年	76/06/08	2,529,994	6.59	2,529,994	6.59	1,018,160	2.65	0	0.00	美國杜蘭大 學企管碩士 神通電腦公 司副理 訊達電腦資 深副總經理	本公司：董事長 他公司： PACIFIC CAPITAL ASSETS INVESTMENT INC.負責人	無	無	無	無
董事	中 華 民 國 (TWN)	吳翠美	女 性 60~70 歲	108/06/24	三年	87/09/01	1,945,776	5.07	1,945,776	5.07	530,809	1.38	0	0.00	台北商專會 統科 世界奈米科 技(有)公司董 事長	本公司：無 他公司： 世界奈米科技有 限公司 董事長 馳訊技術開發 (股)公司 董事	海外 子公 司總 經理	林秋隆	配偶	無
董事	中 華 民 國 (TWN)	葉元椒	男 性 70~80 歲	108/06/24	三年	71/11/08	1,905,609	4.97	1,022,609	2.67	398,658	1.03	0	0.00	成功大學電 機工程碩士 交通部電信研 究所副研究員 海天(股)公司 副總經理 訊達電腦前 董事長	本公司：顧問 他公司： 智群科技股份有 限公司 董事長	無	無	無	無
董事	中 華 民 國 (TWN)	蘇文宗	男 性 50~60 歲	108/06/24	三年	105/06/28	952,253	2.48	1,117,253	2.91	444,476	1.15	0	0.00	美國杜蘭大 學企管碩士 訊達電腦資 訊技術處處 長	本公司：總經理 他公司：無	無	無	無	無

董事	中華民國 (TWN)	趙均珮	女性 30~40 歲	108/06/24	三年	108/06/24	1,892,474	4.93	1,892,474	4.93	0	0.00	0	0.00	東海大學法 律系	本公司：無 他公司：無	無	無	無	無
董事	中華民國 (TWN)	熊俊瑋	男性 40~50 歲	108/06/24	三年	108/06/24	1,556,114	4.06	1,601,114	4.17	401,000	1.05	0	0.00	中興大學法 商學院企管 系 訊達電腦業 務經理	本公司：業務總監 他公司： 德普斯有限公司 負責人	無	無	無	無
獨立董 事	中華民國 (TWN)	黃芳祐	男性 70~80 歲	108/06/24	三年	105/06/28	0	0	0	0.00	0	0.00	0	0.00	Nueva Ecija. University ,Philip.企業管 理博士 國立交通大 學產業安全 工學碩士	本公司：無 他公司： 工業技術研究院 特聘研究	無	無	無	無
獨立董 事	中華民國 (TWN)	任俊	男性 60~70 歲	108/06/24	三年	105/06/28	0	0	0	0.00	0	0.00	0	0.00	國立交通大 學計算機科 學系 台灣康泰克 (股)公司執行 副總	本公司：無 他公司： 韶陽實業有限公 司副總經理	無	無	無	無
獨立董 事	中華民國 (TWN)	沈大白	男性 60~70 歲	108/06/24	三年	108/06/24	0	0	0	0.00	0	0.00	0	0.00	美國杜蘭大 學財經博士 中興法商經 濟學士碩士	本公司：無 他公司： 東吳大學會計系 教授 東吳富蘭克林金 融科技開發中心 主任 台灣信用評等協 會秘書長 第一銀行監察人 霹靂國際多媒體 獨立董事	無	無	無	無

註1：法人股東應將法人股東名稱及代表人分別列示(屬法人股東代表者，應註明法人股東名稱)，並應填列下表一。

註2：請列示實際年齡，並得採區間方式表達，如41~50歲或51~60歲。

註3：填列首次擔任公司董事或監察人之時間，如有中斷情事，應附註說明。

註4：與擔任目前職位相關之經歷，如於前揭期間曾於查核簽證會計師事務所或關係企業任職，應敘明其擔任之職稱及負責之職務。

註5：公司董事長與總經理或相當職務者(最高經理人)為同一人、互為配偶或一親等親屬者，應說明其原因、合理性、必要性及因應措施(例如增加獨立董事席次，並應有過半數董事未兼任員工或經理人等方式)之相關資訊。

表一：法人股東之主要股東

111年 4 月 30 日

法 人 股 東 名 稱 (註1)	法 人 股 東 之 主 要 股 東 (註2)
無	無

註1：董事、監察人屬法人股東代表者，應填寫該法人股東名稱。

註2：填寫該法人股東之主要股東名稱(其持股比率占前十名)及其持股比率。若其主要股東為法人者，應再填列下表二。

註3：法人股東非屬公司組織者，前開應揭露之股東名稱及持股比率，即為出資者或捐助人(可參考司法院公告查詢)名稱及其出資或捐助比率，捐助人已過世者，並加註「已歿」。

表二：表一主要股東為法人者其主要股東

年 月 日

法 人 名 稱 (註1)	法 人 之 主 要 股 東 (註2)
無	無

註1：如上表一主要股東屬法人者，應填寫該法人名稱。

註2：填寫該法人之主要股東名稱(其持股比率占前十名)及其持股比率。

註3：法人股東非屬公司組織者，前開應揭露之股東名稱及持股比率，即為出資者或捐助人(可參考司法院公告查詢)名稱及其出資或捐助比率，捐助人已過世者，並加註「已歿」。

2.董事及監察人專業知識及獨立性資訊

111年4月30日

姓名	條件 專業資格與經驗(註1)	獨立性情形(註2)	兼任 其他 公開 發行 公司 獨立 董事 家數
盧崑錄	現任：訊達電腦董事長 經歷：訊達電腦總經理、副總經理 學歷：美國杜蘭大學企管碩士 未有公司法第30條各款情事。	略(非獨立董事)	0
吳翠美	現任：訊達電腦董事、世界奈米公司董事長 經歷：世界奈米公司總經理 學歷：台北商專會統科 未有公司法第30條各款情事。	略(非獨立董事)	0
葉元椒	現任：訊達電腦董事、訊達電腦顧問 經歷：訊達電腦董事長兼總經理 學歷：國立成功大學電機碩士 未有公司法第30條各款情事。	略(非獨立董事)	0
蘇文宗	現任：訊達電腦董事、訊達電腦總經理 經歷：訊達電腦資訊處處長、中區暨南區區長 學歷：美國杜蘭大學企管碩士 未有公司法第30條各款情事。	略(非獨立董事)	0
趙均珮	現任：訊達電腦董事 經歷：訊達電腦監察人 學歷：東吳大學法律系學士 未有公司法第30條各款情事。	略(非獨立董事)	0
熊俊璋	現任：訊達電腦董事、訊達電腦業務總監、德普斯有限公司負責人 經歷：訊達電腦系統整合部經理 學歷：國立中興大學企管系學士 未有公司法第30條各款情事。	略(非獨立董事)	0
黃芳祐	現任：訊達電腦獨立董事、薪委會主席、審委會委員、工業技術研究院特聘研究 經歷：工業技術研究院資能所主任、東南科大營建管理系兼任講師 學歷：Nueva Ecija. University, Philip 企業管理博士、國立交通大學產業安全工學碩士 未有公司法第30條各款情事。	符合獨立董事獨立性情形條件說明項目(註3) 本公司業已獲得每位獨立(非執行)董事的書面聲明，確認本身及其直系親屬相對於公司的獨立性。	0
任俊	現任：訊達電腦獨立董事、薪委會委員、審委會委員、酪陽實業有限公司副總經理 經歷：台灣康泰克(股)公司執行副總 學歷：國立交通大學計算機科學系學士 未有公司法第30條各款情事。	符合獨立董事獨立性情形條件說明項目(註3) 本公司業已獲得每位獨立(非執行)董事的書面聲明，確認本身及其直系親屬相對於公司的獨立性。	0

沈大白	<p>現任：訊達電腦獨立董事、審委會主席、薪委會委員、東吳大學會計系教授、東吳富蘭克林金融科技開發中心主任、台灣信用評等協會秘書長、第一銀行監察人、霹靂國際多媒體獨立董事</p> <p>經歷：東吳大學財務金融學程主任、行政院國家發展基金投資評估審議委員會委員、台灣金融研訓院風險管理業務顧問、中華民國會計研究發展基金會財務會計準則制定委員會委員、中華民國會計研究發展基金會評價準則制定委員會委員、中華民國券商公會風險管理委員會諮詢委員、台灣信用評等協會秘書長、台灣期貨交易所紀律委員會委員、中華民國證券櫃檯買賣中心上櫃審議委員會委員、臺灣證券交易所上市審議委員會外部審議委員</p> <p>學歷：美國杜蘭大學財經博士、中興法商經濟系碩士</p> <p>未有公司法第30條各款情事。</p>	<p>符合獨立董事獨立性情形條件說明項目(註3)</p> <p>本公司業已獲得每位獨立(非執行)董事的書面聲明，確認本身及其直系親屬相對於公司的獨立性。</p>	1
-----	----------------------------------------------------------------------------------------------------------------------------------------------------------------------------------------------------------------------------------------------------------------------------------------------------------------------------------------------------------	----------------------------------------------------------------------------------	---

註1：專業資格與經驗：敘明個別董事及監察人之專業資格與經驗，如屬審計委員會成員且具備會計或財務專長者，應敘明其會計或財務背景及工作經歷，另說明是否未有公司法第30條各款情事。

註2：獨立董事應敘明符合獨立性情形，包括但不限於本人、配偶、二親等以內親屬是否擔任本公司或其關係企業之董事、監察人或受僱人；本人、配偶、二親等以內親屬(或利用他人名義)持有公司股份數及比重；是否擔任與本公司有特定關係公司(參考公開發行公司獨立董事設置及應遵循事項辦法第3條第1項5~8款規定)之董事、監察人或受僱人；最近2年提供本公司或其關係企業商務、法務、財務、會計等服務所取得之報酬金額。

註3：各董事、監察人於選任前二年及任職獨立性情形條件說明。

1. 非公司或其關係企業之受僱人。
2. 非公司或其關係企業之董事、監察人(但如為公司與其母公司、子公司或屬同一母公司之子公司依本法或當地國法令設置之獨立董事相互兼任者，不在此限)。
3. 非本人及其配偶、未成年子女或以他人名義持有公司已發行股份總數1%以上或持股前十名之自然人股東。
4. 非(1)所列之經理人或(2)、(3)所列人員之配偶、二親等以內親屬或三親等以內直系血親親屬。
5. 非直接持有公司已發行股份總數5%以上、持股前五名或依公司法第27條第1項或第2項指派代表人擔任公司董事或監察人之法人股東之董事、監察人或受僱人(但如為公司與其母公司、子公司或屬同一母公司之子公司依本法或當地國法令設置之獨立董事相互兼任者，不在此限)。
6. 非與公司之董事席次或有表決權之股份超過半數係由同一人控制之他公司董事、監察人或受僱人(但如為公司或其母公司、子公司或屬同一母公司之子公司依本法或當地國法令設置之獨立董事相互兼任者，不在此限)。
7. 非與公司之董事長、總經理或相當職務者互為同一人或配偶之他公司或機構之董事(理事)、監察人(監事)或受僱人(但如為公司與其母公司、子公司或屬同一母公司之子公司依本法或當地國法令設置之獨立董事相互兼任者，不在此限)。
8. 非與公司有財務或業務往來之特定公司或機構之董事(理事)、監察人(監事)、經理人或持股5%以上股東(但特定公司或機構如持有公司已發行股份總數20%以上，未超過50%，且為公司與其母公司、子公司或屬同一母公司之子公司依本法或當地國法令設置之獨立董事相互兼任者，不在此限)。
9. 非為公司或關係企業提供審計或最近二年取得報酬累計金額未逾新臺幣50萬元之商務、法務、財務、會計等相關服務之專業人士、獨資、合夥、公司或機構之企業主、合夥人、董事(理事)、監察人(監事)、經理人及其配偶。但依證券交易法或企業併購法相關法令履行職權之薪資報酬委員會、公開收購審議委員會或併購特別委員會成員，不在此限。
10. 未與其他董事間具有配偶或二親等以內之親屬關係。
11. 未有公司法第30條各款情事之一。
12. 未有公司法第27條規定以政府、法人或其代表人當選。

(二) 總經理、副總經理、協理、各部門及分支機構主管資訊

111 年 4 月 30 日

職稱	國籍	姓名	性別	選(就)任日期	持有股份		配偶、未成年子女持有股份		利用他人名義持有股份		主要經(學)歷	目前兼任其他公司之職務	具配偶或二親等以內關係之經理人			備註
					股數(股)	持股比率(%)	股數(股)	持股比率(%)	股數(股)	持股比率(%)			職稱	姓名	關係	
總經理	中華民國(TWN)	蘇文宗	男性	109/07/04	1,117,253	2.91	444,476	1.15	0	0.00	美國杜蘭大學企管碩士 訊達電腦資訊技術處處長	無	無	無	無	無
海外子公司總經理	中華民國(TWN)	林秋隆	男性	97/04/21	530,809	1.38	1,945,776	5.07	0	0.00	高雄工專電子工程科 訊達電腦業務經理	天津訊安達 電腦公司 法定代表人 訊大電腦 (深圳)公 司法代表 人	無	無	無	無
稽核室經理	中華民國(TWN)	吳寶珠	女性	110/04/21	0	0.00	0	0.00	0	0.00	成功大學會計系 廣信益群聯合會計師事務所 審計副理	無	無	無	無	無
業務總監	中華民國(TWN)	熊俊瑋	男性	101/1/1	1,601,114	4.17	401,000	1.05	0	0.00	中興大學企管系 訊達電腦業務總監	德普斯有限 公司負責人	無	無	無	無
技術總監	中華民國(TWN)	李文堂	男性	96/1/1	12,000	0.03	0	0.00	0	0.00	中央大學資管系 訊達電腦技術總監	無	無	無	無	無
中區副區長	中華民國(TWN)	張旺祥	男性	97/06/01	41,398	0.11	5,868	0.02	0	0.00	輔仁大學資管所碩士 訊達電腦中區副區長	無	無	無	無	無
財務會計處經理	中華民國(TWN)	莊博勝	男性	110/08/5	0	0.00	0	0.00	0	0.00	高雄第一科大財管所碩士 訊達電腦顧問二部經理	無	無	無	無	無
行政管理處副處長	中華民國(TWN)	胡淑惠	女性	99/01/01	5,000	0.01	0	0.00	0	0.00	中央大學人力資源所碩士 訊達電腦行政管理處副處長	無	無	無	無	無

酬金級距表

給付本公司各個董事酬金級距	董事姓名			
	前四項酬金總額(A+B+C+D)		前七項酬金總額(A+B+C+D+E+F+G)	
	本公司	財務報告內所有公司	本公司	財務報告內所有公司
低於 1,000,000 元	盧崑錄,蘇文宗,熊俊瑋,趙均珮,葉元椒,吳翠美,任俊,沈大白,黃芳祐	盧崑錄,蘇文宗,熊俊瑋,趙均珮,葉元椒,吳翠美,任俊,沈大白,黃芳祐	趙均珮,吳翠美,任俊,沈大白,黃芳祐	趙均珮、黃芳祐、任俊、沈大白
1,000,000 元 (含) ~ 2,000,000 元 (不含)	無	無	葉元椒	葉元椒、吳翠美
2,000,000 元 (含) ~ 3,500,000 元 (不含)	無	無	熊俊瑋	熊俊瑋
3,500,000 元 (含) ~ 5,000,000 元 (不含)	無	無	無	無
5,000,000 元 (含) ~ 10,000,000 元 (不含)	無	無	盧崑錄,蘇文宗	盧崑錄,蘇文宗
10,000,000 元 (含) ~ 15,000,000 元 (不含)	無	無	無	無
15,000,000 元 (含) ~ 30,000,000 元 (不含)	無	無	無	無
30,000,000 元 (含) ~ 50,000,000 元 (不含)	無	無	無	無
50,000,000 元 (含) ~ 100,000,000 元 (不含)	無	無	無	無
100,000,000 元以上	無	無	無	無
總計	9 人	9 人	9 人	9 人

(二) 監察人之酬金

本公司於 108 年 6 月 24 日股東會臨時全面改選，增選三席獨立董事，並同時成立審計委員會，監察人自然解任。

(三) 總經理及副總經理之酬金 (彙總配合級距揭露姓名方式)

單位：新台幣仟元

(3-1) 總經理及副總經理之酬金

職稱	姓名	薪資(A) (註2)		退職退休金(B)		獎金及 特支費等 (C) (註3)		員工酬勞金額(D) (註4)				A、B、C及D 等四項總額及占 稅後純益之比例 (%) (註8)		領取 來自 子公司 以外轉 投資事 業或母 公司 酬金 (註9)
		本公司	財務報 告內所 有公司 (註5)	本公司	財務報 告內所 有公司 (註5)	本公司	財務報 告內所 有公司 (註5)	本公司		財務報告內所 有公司(註5)		本公司	財務報 告內所 有公司	
								現金 金額	股票 金額	現金 金額	股票 金額			
總經理	蘇文宗	2,437	5,361	0	0	2,667	2,667	61	0	61	0	19.90%	31.17%	無
總經理	林秋隆													

* 不論職稱，凡職位相當於總經理、副總經理者(例如：總裁、執行長、總監...等等)，均應予揭露。

(3-2-2) 酬金級距表

給付本公司各個總經理及副總經理酬金級距	總經理及副總經理姓名	
	本公司	財務報告內所有公司
低於 1,000,000 元	無	無
1,000,000 元 (含) ~ 2,000,000 元 (不含)	無	無
2,000,000 元 (含) ~ 3,500,000 元 (不含)	無	林秋隆
3,500,000 元 (含) ~ 5,000,000 元 (不含)	無	無
5,000,000 元 (含) ~ 10,000,000 元 (不含)	蘇文宗	蘇文宗
10,000,000 元 (含) ~ 15,000,000 元 (不含)	無	無
15,000,000 元 (含) ~ 30,000,000 元 (不含)	無	無
30,000,000 元 (含) ~ 50,000,000 元 (不含)	無	無
50,000,000 元 (含) ~ 100,000,000 元 (不含)	無	無
100,000,000 元以上	無	無
總計	2 人	2 人

- 註 1：總經理及副總經理姓名應分別列示，以彙總方式揭露各項給付金額。若董事兼任總經理或副總經理者應填列本表及上表(1-1)，或(1-2-1)及(1-2-2)。
- 註 2：係填列最近年度總經理及副總經理薪資、職務加給、離職金。
- 註 3：係填列最近年度總經理及副總經理各種獎金、獎勵金、車馬費、特支費、各種津貼、宿舍、配車等實物提供及其他報酬金額。如提供房屋、汽車及其他交通工具或專屬個人之支出時，應揭露所提供資產之性質及成本、實際或按公平市價設算之租金、油資及其他給付。另如配有司機者，請附註說明公司給付該司機之相關報酬，但不計入酬金。另依 IFRS 2「股份基礎給付」認列之薪資費用，包括取得員工認股權憑證、限制員工權利新股及參與現金增資認購股份等，亦應計入酬金。
- 註 4：係填列最近年度經董事會通過分派總經理及副總經理之員工酬勞金額（含股票及現金），若無法預估者則按去年實際分派金額比例計算今年擬議分派金額，並另應填列附表一之三。
- 註 5：應揭露合併報告內所有公司(包括本公司)給付本公司總經理及副總經理各項酬金之總額。
- 註 6：本公司給付每位總經理及副總經理各項酬金總額，於所歸屬級距中揭露總經理及副總經理姓名。
- 註 7：應揭露合併報告內所有公司(包括本公司)給付本公司每位總經理及副總經理各項酬金總額，於所歸屬級距中揭露總經理及副總經理姓名。
- 註 8：稅後純益係指最近年度個體或個別財務報告之稅後純益。
- 註 9：a.本欄應明確填列公司總經理及副總經理領取來自子公司以外轉投資事業或母公司相關酬金金額(若無者，則請填「無」)。
b.公司總經理及副總經理如有領取來自子公司以外轉投資事業或母公司相關酬金者，應將公司總經理及副總經理於子公司以外轉投資事業或母公司所領取之酬金，併入酬金級距表 E 欄，並將欄位名稱改為「母公司及所有轉投資事業」。
c.酬金係指本公司總經理及副總經理擔任子公司以外轉投資事業或母公司之董事、監察人或經理人等身分所領取之報酬、酬勞（包括員工、董事及監察人酬勞）及業務執行費用等相關酬金。
- *本表所揭露酬金內容與所得稅法之所得概念不同，故本表目的係作為資訊揭露之用，不作課稅之用。

(四) 分派員工酬勞之經理人姓名及分派情形

111年4月30日
單位：新台幣仟元

	職稱	姓名	股票金額	現金金額	總計	總額占稅後純益之比例(%)
經理人	董事長	盧崑錄	0	6,948.6	6,948.6	26.78%
	總經理	蘇文宗				
	海外子公司總經理	林秋隆				
	會計經理	林意芝				

(五) 本公司及合併報表所有公司於最近二年度支付本公司董事、監察人、總經理及副總經理酬金總額資訊

1. 酬金總額占個體或個別財務報告稅後純益比例之分析

項目年度	110年	109年
本公司報酬占稅後純益(損)比	67.4%	23.88%
合併報表所有公司報酬占稅後純益(損)比	70.79%	25.45%

2. 給付酬金之政策、標準與組合

本公司董事、監察人之報酬及車馬費依照108年7月30日董事會通過薪酬委員會審議之「董事及功能性委員及經理人酬金給付辦法」之標準支給，其餘獎酬依各年度薪酬委員會及董事會議討論通過之獎勵辦法辦理。如公司有獲利時，另依章程第33條之規定，以不高於百分之六分配董事酬勞。

3. 訂定酬金之程序

本公司董事、經理人之酬金係依「董事及功能性委員及經理人酬金給付辦法」，經薪酬委員會及董事會通過後辦理。

4. 與經營績效及未來風險之關聯性

本公司董事之酬勞係依章程第33條，公司年度如有獲利(指稅前利益扣除分派員工酬勞及董事酬勞前之利益)，應提撥百分之三至百分之六為員工酬勞。董事酬勞為不高於百分之六；但公司尚有累積虧損(包括調整未分配盈餘金額)時，應預先保留彌補數額。

本公司之獨立董事支領車馬費及固定報酬，董事長及總經理酬金包含薪資及獎金，除定期評估對本公司營運參與程度及貢獻價值外，並依本公司「董事及功能性委員及經理人薪資酬勞辦法」給予合理報酬，其中薪資參考同業水準以及職稱、職級、學(經)歷、專業能力與職責等項目，獎金係考量績效評估項目，其中包含財務性指標(如公司營收、營業利益及利潤成長、稅前淨利之達成率等)、非財務性指標(如人才培育、在法令遵循及作業風險事項、顧客管理、創新等)，並隨時視實際經營狀況及相關法令適時檢討董事及經理人酬金制度。

四、公司治理運作情形

(一) 董事會運作情形

最近年度（110年度）及截至111.4.30止，董事會開會(A) 7次，董事出席情形如下：

職稱	姓名	實際出(列)席次數 B	委託出席次數	實際出(列)席率(%)【B/A】	備註
董事長	盧崑錄	7	0	100%	
董事	葉元椒	0	0	0%	
董事	吳翠美	7	0	100%	
董事	蘇文宗	7	0	100%	
董事	趙均珮	7	0	100%	
董事	熊俊瑋	7	0	100%	
獨立董事	任俊	7	0	100%	
獨立董事	黃芳祐	7	0	100%	
獨立董事	沈大白	7	0	100%	

其他應記載事項：

一、證交法第 14 條之 3 所列事項暨其他經獨立董事反對或保留意見且有紀錄或書面聲明之董事會議決事項，應敘明董事會日期、期別、議案內容、所有獨立董事意見及公司對獨立董事意見之處理：

(一) 證券交易法第 14 條之 3 所列事項：詳第 42~45 頁董事會之重要決議及執行情況。

(二) 除前開事項外，其他經獨立董事反對或保留意見且有紀錄或書面聲明之董事會議決事項：無此情形。

二、董事對利害關係議案迴避之執行情形：董事迴避參與有關其薪酬之討論與表決。

三、上市上櫃公司應揭露董事會自我(或同儕)評鑑之評估週期及期間、評估範圍、方式及評估內容等資訊，並填列董事會評鑑執行情形。本公司已於 109 年度實施，110 年度執行情形如下，並於公司網站揭露自評報告供投資人查閱：

評估週期	評估期間	評估範圍	評估方式	評估內容
每年執行一次	110/01/01 ~110/12/31	董事會	董事會內部自評	對公司營運之參與程度、董事會決策品質、董事會組成與結構、董事的選任及持續進修、內部控制等五大面項 45 項指標。
		個別董事成員	董事成員自評	公司目標與任務之掌握、董事職責認知、對公司營運之參與程度、內部關係經營與溝通、董事之專業及持續進修、內部控制等六大面向 23 項指標。
		審計委員會	審計委員會內部自評	對公司營運之參與程度、功能性委員會職責認知、功能性委員會決策品質、功能性委員會組成及成員選任、內部控制等五項面向 24 項指標。
		薪酬委員會	薪酬委員會內部自評	對公司營運之參與程度、功能性委員會職責認知、功能性委員會決策品質、功能性委員會組成及成員選任等四大面向 19 項指標。

四、當年度及最近年度加強董事會職能之目標（例如設立審計委員會、提昇資訊透明度等）與執行情形評估。

加強董事會職能目標	執行情形評估
提升董事會運作效率及決策能力	為提升本公司董事會及相關功能委員會運作效率及決策能力，依法制定董事會績效評估辦法及修訂董事會議事規範，並經 109/11/5 董事會通過。
積極建立與利害關係者之溝通	本公司設有發言人及代理發言人，利害關係人可藉此當作溝通管道，每年股東會依時程受理股東提案。有提案權之股東可於受理期間提出申請時，本公司將依相關規定召開董事會審查之。
加強專業知識	本公司董事進修時數依主管機關之規定辦理，且鼓勵董事會相關成員參與各項專業課程，相關進修情形請詳：參、公司治理報告之四、公司治理運作情形及與上市上櫃公司治理實務守則差異情形及原因。
增加資訊透明度	於本公司網站上充分揭露每次董事會議重要決議事項。

(二) 審計委員會運作情形或監察人參與董事會運作情形

● 審計委員會年度工作重點彙整：

本委員會之運作，以下列事項之監督為主要目的：

1. 公司財務報表之允當表達。
2. 簽證會計師之選（解）任及獨立性與績效。
3. 公司內部控制之有效實施。
4. 公司遵循相關法令及規則。
5. 公司存在或潛在風險之管控。

● 最近年度及截至 111.3.31 止，審計委員會開會(A) 6 次，獨立董事出席情形如下：

職稱	姓名	實際出席次數(B)	委託出席次數	實際出席率(%) (B/A)(註)	備註
獨立董事	沈大白	6	0	100%	
獨立董事	黃芳祐	6	0	100%	
獨立董事	任俊	6	0	100%	

其他應記載事項：

一、審計委員會之運作如有下列情形之一者，應敘明審計委員會召開日期、期別、議案內容、獨立董事反對意見、保留意見或重大建議項目內容、審計委員會決議結果以及公司對審計委員會意見之處理。
(一)證券交易法第14條之5所列事項。

董事會日期 /期別	議案內容	審計委員會決議結果及公司 對審計委員會意見之處理
110.02.01 /第十一屆 第七次	1. 通過110年度委任會計師獨立性及適任性案。 2. 通過本公司「資金貸與他人作業程序」修訂案。 3. 通過天津訊安達電腦有限公司及訊大電腦(深圳)有限公司「資金貸與他人作業程序」修訂案。 4. 通過本公司「財務報表編製流程管理辦法」修訂案。	審計委員會委員一致通過所有議案，董事會並依審計委員會之建議，核准通過所有議案。
110.03.22 /第十一屆 第八次	1. 通過本公司109年度個體財務報告暨合併財務報告案。 2. 通過本公司109年度盈餘分派案。 3. 通過本公司109年度營業報告書案。 4. 通過本公司109年度「內部控制制度有效性考核」及「內部控制制度聲明書」案。	
110.05.03 /第十一屆 第九次	1. 通過本公司110年度會計師簽證公費案。 2. 通過本公司稽核主管任用案。	
110.08.05 /第十一屆 第十次	1. 通過本公司會計主管異動案。 2. 通過子公司訊大電腦資金貸與天津訊安達提前在110/8/5到期案。 3. 通過子公司訊大電腦資金貸與天津訊安達為期一年案。 4. 通過子公司天津訊安達資金貸與訊大電腦為期一年案。	
110.11.05 /第十一屆 第十一次	1. 通過修訂子公司天津訊安達電腦有限公司資金貸與他人作業程序案。 2. 通過修訂子公司訊大電腦(深圳)有限公司資金貸與他人作業程序案。 3. 通過修訂本公司內部控制融資循環CR-105融資作業討論案。 4. 通過本公司對子公司天津訊安達電腦有限公司背書保證案。	
111.03.18 /第十一屆 第十二次	1. 通過本公司110年度個體財務報告暨合併財務報告案。 2. 通過本公司110年度營業報告書案。 3. 通過本公司110年度員工及董事酬勞分配案。 4. 通過本公司110年度「內部控制制度有效性考核」及「內部控制制度聲明書」案。 5. 通過111年度委任會計師獨立性及適任性案。 6. 通過本公司對子公司天津訊安達電腦有限公司背書保證案。 7. 通過本公司董事改選案。 8. 通過本公司章程修訂案。	

- (二)除前開事項外，其他未經審計委員會通過，而經全體董事三分之二以上同意之議決事項：無。
- 二、獨立董事對利害關係議案迴避之執行情形，應敘明獨立董事姓名、議案內容、應利益迴避原因以及參與表決情形：無。
- 三、獨立董事與內部稽核主管及會計師之溝通情形（應包括就公司財務、業務狀況進行溝通之重大事項、方式及結果等）。
- 1.稽核室之查核報告及追蹤查核報告完成後，依規定將查核報告資料分別寄送各獨立董事，以供獨立董事透過稽核查核所見，瞭解公司財務、業務運作情形。
 2. 110.11.5會計師與三位獨董、稽核主管及經管階層就年度查核所見進行會談。
 - 3.稽核主管依規定於定期董事會開會時均依據稽核業務報告電子檔進行口頭報告及說明；與會之獨立董事就稽核查核所見，可在董事會中再次進行確認。
 - 4.獨立董事均可隨與稽核人員進行電話或電子郵件溝通，以了解自稽核角度所見公司財務、業務之運作情形。
 - 5.會計師受邀列席董事會，重要議題並另行召開會議，對於各項公司財務、業務之運作情形均可隨時與獨立董事充分溝通。

(三) 公司治理運作情形及與上市上櫃公司治理實務守則差異情形及原因

評估項目	運作情形		與上市上櫃公司治理實務守則差異情形及原因	
	是	否		摘要說明
一、公司是否依據「上市上櫃公司治理實務守則」訂定並揭露公司治理實務守則？		V	本公司尚未訂定公司治理實務守則，但實質上已依據公司治理精神運作，並於網站揭露自評資料。未來將持續關注治理發展，持續推動公司治理運作。	符合上市、上櫃治理實務守則理念及執行作業。
二、公司股權結構及股東權益				
(一) 公司是否訂定內部作業程序處理股東建議、疑義、糾紛及訴訟事宜，並依程序實施？	V		(一) 本公司設有發言人及代理發言人專責人員並設有專用電子郵件信箱，處理股東建議、疑義、糾紛及訴訟事宜並循公司層級管道呈閱。	
(二) 公司是否掌握實際控制公司之主要股東及主要股東之最終控制者名單？	V		(二) 本公司主要股東大都為經營團隊及長期持股之股東，對於主要股東及董事持股情形均隨時注意掌握，並依相關法令規定定期申報主要股東股權變動情形。	
(三) 公司是否建立、執行與關係企業間之風險控管及防火牆機制？	V		(三) 本公司已於內部控制制度「子公司監督管理辦法」及「關係人交易管理辦法」中建立相關管控並遵循之，已達風險控管及防火牆機制。	
(四) 公司是否訂定內部規範，禁止公司內部人利用市場上未公開資訊買賣有價證券？	V		(四) 本公司已訂定「內部重大資訊處理作業程序」暨「防範內線交易管理作業程序」，員工簽訂「員工行為守則」，禁止公司內部人利用尚未公開資訊買賣有價證券，相關落實禁止內線交易之具體情形已揭露於公司網站上 https://www02.dimension.com.tw/investor/audit/SH-11012-014/ 。	

評估項目	運作情形			與上市上櫃公司治理實務守則差異情形及原因
	是	否	摘要說明	
<p>三、董事會之組成及職責</p> <p>(一) 董事會是否擬訂多元化政策、具體管理目標及落實執行？</p> <p>(二) 公司除依法設置薪資報酬委員會及審計委員會外，是否自願設置其他各類功能性委員會？</p> <p>(三) 公司是否訂定董事會績效評估辦法及其評估方式，每年並定期進行績效評估，且將績效評估之結果提報董事會，並運用於個別董事薪資報酬及提名續任之參考？</p> <p>(四) 公司是否定期評估簽證會計師獨立性？</p>	V	V	<p>(一) 本公司已訂定「董事選舉辦法」，規定董事會成員組成應考量多元化，並就本身營運型態及發展需求以擬訂基本條件與專業知識技能之多元化方針。多元化方針及落實執行詳附件一及網站資料。</p> <p>(二) 本公司未來將視需要設置功能性委員會。</p> <p>(三) 本公司已訂定董事會績效評估辦法及其評估方式，依規定每年定期進行績效評估，未來將考量運用於個別董事薪資報酬及提名續任之參考。</p> <p>(四) 本公司於110/2/1由審計委員會及董事會通過會計師獨立性評估，並要求會計師出具「未有違反獨立性之聲明函」，經本公司確認，會計師與本公司無其他財務利益及業務關係，會計師家庭成員亦不違反獨立性要求。</p>	(二)與(三)詳摘要說明。
<p>四、上市上櫃公司是否配置適任及適當人數之公司治理人員，並指定公司治理主管，負責公司治理相關事務(包括但不限於提供董事、監察人執行業務所需資料、協助董事、監察人遵循法令、依法辦理董事會及股東會之會議相關事宜、製作董事會及股東會議事錄等)？</p>	V		<p>本公司依規定尚無需配置專任之公司治理主管，有關負責公司治理相關事務(包括提供董事執行業務所需資料、協助董事遵循法令、依法辦理董事會及股東會之會議相關事宜、製作董事會及股東會議事錄等)分工兼任處理。</p>	

評估項目	運作情形			與上市上櫃公司治理實務守則差異情形及原因
	是	否	摘要說明	
五、公司是否建立與利害關係人(包括但不限於股東、員工、客戶及供應商等)溝通管道，及於公司網站設置利害關係人專區，並妥適回應利害關係人所關切之重要企業社會責任議題？	V		本公司已於網站上 https://www02.dimension.com.tw/investor/stakeholder/ ，設有利害關係人專區，並分別條列利害關係人所關切之重要企業社會責任議題之申訴窗口及檢舉方式，方便利害關係人主張權利。	
六、公司是否委任專業股務代辦機構辦理股東會事務？	V		本公司股務代理委任群益金鼎證券公司辦理股東會事務。	
七、資訊公開				
(一) 公司是否架設網站，揭露財務業務及公司治理資訊？	V		(一) 本公司已設有網站，揭露財務業務及公司治理資訊。 https://www02.dimension.com.tw/	
(二) 公司是否採行其他資訊揭露之方式（如架設英文網站、指定專人負責公司資訊之蒐集及揭露、落實發言人制度、法人說明會過程放置公司網站等）？	V		(二) 本公司有發言人及代理發言人，隨時接受外界及股東對公司詢問，以落實發言人制度。	
(三) 公司是否於會計年度終了後兩個月內公告並申報年度財務報告，及於規定期限前提早公告並申報第一、二、三季財務報告與各月份營運情形？	V		(三) 本公司依照證券交易法於規定期限內公告並申報年度財務報告及第一、二、三季財務報告與各月份營運情形。	

評估項目	運作情形			與上市上櫃公司治理實務守則差異情形及原因
	是	否	摘要說明	
<p>八、公司是否有其他有助於瞭解公司治理運作情形之重要資訊（包括但不限於員工權益、僱員關懷、投資者關係、供應商關係、利害關係人之權利、董事及監察人進修之情形、風險管理政策及風險衡量標準之執行情形、客戶政策之執行情形、公司為董事及監察人購買責任保險之情形等）？</p> <p>（一）員工權益：本公司已成立職工福利委員會、實施退休金制度、提供平等就業機會，定期召開勞資會議重視勞工和諧關係，並依勞基法等相關法令保障員工之權益。</p> <p>（二）僱員關懷：透過完善之福利制度，如團體保險、員工健康檢查等，及教育訓練制度、晉升管道等，與員工建立良好之互信關係。</p> <p>（三）投資者關係：本公司依法令規定誠實公開公司資訊並落實內控制度，以保障投資人及利害關係人之權益，善盡企業對股東之責任。</p> <p>（四）供應商關係：公司與供應商間維持長期良好合作關係，穩定發展。</p> <p>（五）利害關係人之權利：本公司設有專人並於網站公告發言人之電子郵件信箱及聯絡電話，方便利害關係人主張權利。</p> <p>（六）董事及監察人進修之情形：由於110年度疫情影響，因此董事及獨立董事皆無進行進修。</p> <p>（七）本公司已為董事、獨立董事及經理人購買責任保險。</p> <p>（八）本公司不定期邀請董事、獨立董事、薪酬委員們分享其專業領域並透過部門主管們的報告，使公司得到更多元的專業指導與管理能力的提升。</p>				
<p>九、請就臺灣證券交易所股份有限公司公司治理中心最近年度發布之公司治理評鑑結果說明已改善情形，及就尚未改善者提出優先加強事項與措施。（未列入受評公司者無需填列）</p> <p>本公司已參與證券暨期貨發展基金會辦理之上市上櫃公司公司治理評鑑，股東權益之維護、股東平等對待、董事會結構與運作、資訊透明度及利害關係人利益之維護及企業社會責任，110年度公司治理評鑑上櫃公司排名級距為36%~50%，預計111年度更加強公司治理、董事會評鑑、企業社會責任及功能性委員會等項目揭露，本公司本於最高誠信經營原則，持續精進以保障股東權益及追求企業之永續發展為目標。</p>				

附件一：

本公司已訂定「董事選舉辦法」，規定董事會成員組成應考量多元化，並就本身營運型態及發展需求以擬訂基本條件與專業知識技能之多元化方針。本公司在提名董事候選人時，不僅考量董事性別及本身的專業背景，董事多元化也是重要因素之一；成員背景涵蓋營運、會計及財務、經營管理、法律等，董事會成員具備產業、學術、知識多樣化背景，可從不同向度給予專業意見，對提升公司經營績效及管理效率有莫大助益。

董事會成員有九位，包括六位董事及三位獨立董事，所有董事均採候選人提名制產生，並無性別上的差異與限定，其職責包括監督、任命與指導公司管理階層，並且負責公司整體的營運狀況，致力於股東權益極大化。

本公司具員工身分董事占比: 3/9 (33%)，獨立董事占比: 3/9 (33%) 女性董事占比: 2/9 (22%)，獨立董事任期年資分布情形詳頁 13、董事年齡分布: 30-40 歲佔比: 2/9 (22%)，50-60 歲佔比: 4/9 (45%)，70 歲以上佔比: 3/9 (33%)。

董事會成員多元化政策之具體管理目標與目前達成情形：

一、多元化政策：

本公司「董事選舉辦法」第三條訂有成員組成資格及選任方針，董事均在各領域有不同專長，普遍具備執行職務所必須之知識、技能及素養，其整體具備之能力如下，對公司發展與營運有一定幫助。

二、具體管理目標與達成情形：

本公司之董事會應指導公司策略、監督管理階層、對公司及股東負責，其公司治理制度之各項作業與安排，應確保董事會依照法令、公司章程之規定或股東會決議行使職權。董事會應具備適足之專業知識及技能，成員專業背景應涵蓋法律、會計、產業、財務、行銷、科技，各領域專才之席次目標如下：

本公司「董事及監察人選任辦法」訂有成員組成資格及選任方針，董事均在各領域有不同專長，對公司發展與營運有一定幫助。

董事姓名/	符合能力情形(多元化核心項目)								符合專業背景及技能					
	營運判斷 能力	會計及財務 分析能力	經營管 理能力	危機處 理能力	產業知 識	國際市 場觀	領導能 力	決策能 力	法律	會計	產業	財務	行銷	科技
盧崑錄	√	√	√	√	√	√	√	√	√	√	√	√	√	√
吳翠美	√	√	√	√	√	√	√	√	√	√	√	√	√	√
葉元椒	√	√	√	√	√	√	√	√	√	√	√	√	√	√
蘇文宗	√	√	√	√	√	√	√	√	√	√	√	√	√	√
趙均珮	√	√	√				√	√	√	√		√		
熊俊璋	√	√	√	√	√	√	√	√		√	√	√	√	√
黃芳祐	√	√	√	√	√	√	√	√			√		√	√
任俊	√		√	√	√	√	√	√			√		√	√
沈大白	√	√		√	√	√	√	√		√		√		
目標席次									5	7	7	7	7	7
達成席次									5	7	7	7	7	7
達成率									100%	100%	100%	100%	100%	100%

(四) 薪酬委員會之組成、職責及運作情形

1. 薪酬委員會之組成

身分別 (註 1)	姓名	條件	專業資格與經驗(註 2)	獨立性情形(註 3)	兼任其他公開發行公司 薪資報酬委員會成員家 數
獨立董事 (薪委會召集人)	黃芳祐		請參照年報第 16 頁說明：董事及監察人專業知識及獨立性資訊。	符合(註 3)之獨立性情形。請參照年報第 16 頁說明：董事及監察人專業知識及獨立性資訊。	0
獨立董事	任俊		請參照年報第 16 頁說明：董事及監察人專業知識及獨立性資訊。	符合(註 3)之獨立性情形。請參照年報第 16 頁說明：董事及監察人專業知識及獨立性資訊。	0
獨立董事	沈大白		請參照年報第 16 頁說明：董事及監察人專業知識及獨立性資訊。	符合(註 3)之獨立性情形。請參照年報第 16 頁說明：董事及監察人專業知識及獨立性資訊。	1

註 1：請於表格內具體敘明各薪資報酬委員會成員之相關工作年資、專業資格與經驗及獨立性情形，如為獨立董事者，可備註敘明參閱第 00 頁附表一 董事及監察人資料(一)相關內容。身分別請填列係為獨立董事或其他(若為召集人，請加註記)。

註 2：專業資格與經驗：敘明個別薪資報酬委員會成員之專業資格與經驗。

註 3：符合獨立性情形：敘明薪資報酬委員會成員符合獨立性情形，包括但不限於本人、配偶、二親等以內親屬是否擔任本公司或其關係企業之董事、監察人或受僱人；本人、配偶、二親等以內親屬(或利用他人名義)持有公司股份數及比重；是否擔任與本公司有特定關係公司(參考股票上市或於證券商營業處所買賣公司薪資報酬委員會設置及行使職權辦法第 6 條第 1 項 5~8 款規定)之董事、監察人或受僱人；最近 2 年提供本公司或其關係企業商務、法務、財務、會計等服務所取得之報酬金額。

2. 薪資報酬委員會之職責：

- (1) 定期檢討薪資報酬委員會組織規程並提出修正建議。
- (2) 訂定並定期檢討本公司董事及經理人年度及長期之績效目標與薪資報酬之政策、制度、標準與結構。
- (3) 定期評估本公司董事及經理人之績效目標達成情形，並訂定其個別薪資報酬之內容及數額。

3. 薪資報酬委員會運作情形資訊：

- (1) 本公司之薪資報酬委員會委員計三人。
- (2) 本屆委員任期：108 年 6 月 24 日至 111 年 6 月 23 日，最近年度(110 年度)及截至 111 年 4 月 30 日止薪資報酬委員會開會三次(A)，委員資格及出席

情形如下：

職稱	姓名	實際出席 次數(B)	委託出席 次數	實際出席率(%) (B/A) (註)	備註
召集人	黃芳祐	3	0	100%	無
委員	任俊	3	0	100%	無
委員	沈大白	3	0	100%	無
其他應記載事項： 一、董事會如不採納或修正薪資報酬委員會之建議，應敘明董事會日期、期別、議案內容、董事會決議結果以及公司對薪資報酬委員會意見之處理(如董事會通過之薪資報酬優於薪資報酬委員會之建議，應敘明其差異情形及原因)：無 二、薪資報酬委員會之議決事項，如成員有反對或保留意見且有紀錄或書面聲明者，應敘明薪資報酬委員會日期、期別、議案內容、所有成員意見及對成員意見之處理：無					

註：

1. 年度終了日前有薪資報酬委員會成員離職者，應於備註欄註明離職日期，實際出席率(%)則以其在職期間薪資報酬委員會開會次數及其實際出席次數計算之。
2. 年度終了日前，有薪資報酬委員會改選者，應將新、舊任薪資報酬委員會成員均予以填列，並於備註欄註明該成員為舊任、新任或連任及改選日期。實際出席率(%)則以其在職期間薪資報酬委員會開會次數及其實際出席次數計算之。

4. 本公司薪資報酬委員會最近年度及截至 111.4.30 止開會、檢討與評估本公司薪資報酬資訊如下：

薪酬委員會 日期	議案內容	薪酬委員會決議結果	公司對薪酬委員會意見之 處理
110.03.22	1. 審議本公司 109 年度員工及董事酬勞分配案 2. 審議本公司 109 年度董事長營運績效獎金發放案 3. 審議本公司 109 年度總經理營運績效獎金發放案 4. 審議本公司 109 年度子公司總經理營運績效獎金發放案 5. 審議本公司 109 年度董事長逆勢成長策略獎金發放案	所有議案經全體出席委員無異議照案通過。	所有議案依據薪酬委員會決議，提報董事會決議執行。

	6. 審議本公司 109 年度總經理逆勢成長策略獎金發放案 7. 審議本公司 109 年度子公司總經理逆勢成長策略獎金發放案 8. 審議本公司 109 年度會計主管策略性獎酬獎金發放案		
110.11.5	1. 審議本公司 111 年度董事長獎勵辦法案 2. 審議本公司 111 年度總經理獎勵辦法案 3. 審議本公司 111 年度子公司總經理獎勵辦法案 4. 審議本公司 111 年度訊達董事長逆勢成長策略獎勵辦法案 5. 審議本公司 111 年度訊達總經理逆勢成長策略獎勵辦法案 6. 審議本公司 111 年度訊達子公司總經理逆勢成長策略獎勵辦法案 7. 審議本公司 111 年度會計主管獎勵辦法案	所有議案經全體出席委員無異議照案通過。	所有議案依據薪酬委員會決議，提報董事會決議執行。
111.03.18	1. 審議本公司 110 年度員工及董事酬勞分配案 2. 審議本公司 110 年度董事長營運績效獎金發放案 3. 審議本公司 110 年度總經理營運績效獎金發放案 4. 審議本公司 110 年度子公司總經理營運績效獎金發放案 5. 審議本公司 110 年度訊達董事長逆勢成長策略獎金發放案 6. 審議本公司 110 年度訊達總經理逆勢成長策略獎金發放案 7. 審議本公司 110 年度訊達子公司總經理逆勢成長策略獎金發放案 8. 審議本公司 110 年度會計主管策略性獎酬獎金發放案	所有議案經全體出席委員無異議照案通過。	所有議案依據薪酬委員會決議，提報董事會決議執行。

(五) 履行社會責任執行情形及與上市櫃公司企業社會責任實務守則差異情形及原因

推動永續發展執行情形及與上市櫃公司永續發展實務守則差異情形及原因

推動項目	執行情形(註1)			與上市櫃公司永續發展實務守則差異情形及原因
	是	否	摘要說明	
一、公司是否建立推動永續發展之治理架構，且設置推動永續發展專(兼)職單位，並由董事會授權高階管理階層處理，及董事會督導情形？		V	本公司目前尚未建立推動永續發展之治理架構，及設置推動永續發展專責單位，將一併討論對永續發展之相關事宜，包含管理方針、策略與目標制定、檢討措施等規畫辦理。	將於近日規畫
二、公司是否依重大性原則，進行與公司營運相關之環境、社會及公司治理議題之風險評估，並訂定相關風險管理政策或策略？(註2)	V		<p>本公司訂定有「防範內線交易管理作業程序」、「道德行為準則」、「自行評估內部控制制度」等措施，藉由透過各管理系統及各程序的持續運行，對於營運相關之環境、員工安全、客戶、供應商、各利害關人等的風險均能即時予以掌握及因應。各功能單位針對各項營運所面對之經濟、財務、營運、環境並無重大差異，使所產生之各項風險控制在可接受的範圍內：</p> <p>1. 環境方面：因應氣候變遷之潛在風險，本公司以落實節約能源政策為標準，以符合環保法規、節約地球資源、善盡社會責任為公司之環境政策。</p> <p>2. 社會方面：</p> <p>(1) 產品安全：本公司為資訊服務業，產品生產銷售過程不產生污染，響應政府「低碳家園」之政策，致力研發相關節能產品，以降低對環境之衝擊並將適時收集相關環保法令資訊，以確保公司營業活動符合法規之要求。</p> <p>(2) 職業安全：本公司配合職業安全衛生管理辦法及勞工健康保護規則，以落實安全衛生防護工作。</p>	無差異

			3. 公司治理方面:本公司透過建立治理組織及落實內部控制機制,確保全體同仁及作業確實遵守相關法令規範。	
三、環境議題 (一) 公司是否依其產業特性建立合適之環境管理制度?	V		本公司屬資訊服務業,以身作則以辦公室無紙化ERP線上簽核系統為目標,提高工作效率及減碳環境,並使用綠色環保標章的機器設備。	無差異
(二) 公司是否致力於提升能源使用效率及使用對環境負荷衝擊低之再生物料?	V		本公司辦公區全面使用再生紙、回收碳粉匣再利用及小型廢電池回收。	無差異
(三) 公司是否評估氣候變遷對企業現在及未來的潛在風險與機會,並採取相關之因應措施?	V		提供或使用節能減碳設備為氣候變遷的趨勢,謹慎運用資源、提高經濟效益並設定目標年年檢討資源的使用情形。	無差異
(四) 公司是否統計過去兩年溫室氣體排放量、用水量及廢棄物總重量,並制定溫室氣體減量、減少用水或其他廢棄物管理之政策?	V		<p>本公司溫室氣體排放量盤查係屬自我管理統計。107年更換 T5 燈座,大幅節約用電;107、108 及 109 年用電排放 CO2 分別約 105 噸、103 噸及 102 噸;經檢核 109 年本公司 CO2 排放量較前一年度減少約 2.2%。本公司將持續再接再厲,設定 110 年較 107 年以減少 3%為目標,執行措施如下:</p> <p>1.辦公室節能措施:</p> <p>(1)隨季節調整空調及設定恆溫於 26 度,以減低電力負荷,公司同仁也做到隨手關閉電腦、空調與照明電源。</p> <p>(2)汰換大樓老舊水冷式冷氣,安裝變頻式冷氣,提高辦公環境品質並節約耗電量。</p> <p>(3)辦公室之照明更新為 T8 燈座,既降低燈源發熱量,且能達到節能目的。</p>	無差異

		<p>(4)申請台電「住商型簡易時間電價」案不同電價實監計收電費，有效節約用電，想應節約能源愛護地球。</p> <p>2.電腦機房節能措施：推行伺服器虛擬化，節省電力及相關設備。</p> <p>3.省水措施：</p> <p>(1)給水裝置自動化，並使用省水閥，有效減少不必要的水資源浪費。</p> <p>(2)更新大樓用水管線，確保用水品質及避免漏水的疑慮。</p> <p>4.其他：</p> <p>(1)持續推動文件管理電子化系統，減少紙張使用量，並多加利用再生紙。</p> <p>(2)確實執行廢棄物廚餘、鐵鋁玻璃罐、廢紙與保特瓶等的回收管理與資源分類，並由專業人員負責廢棄物的處理與分類。</p>	
<p>四、社會議題</p> <p>(一)公司是否依照相關法規及國際人權公約，制定相關之管理政策與程序？</p>	V	<p>本公司為善盡企業社會責任，保障員工及各利害關係人之基本人權，已訂定人權政策，落實方針為提供公平、安全的工作環境、尊重職場人權及落實資訊安全，適用範圍包括本公司及國外子公司，並同步於公司網頁中公開揭露。</p>	無差異
<p>(二)公司是否訂定及實施合理員工福利措施(包括薪酬、休假及其他福利等)，並將經營績效或成果適當反映於員工薪酬？</p>	V	<p>本公司訂有工作規則及相關辦法，以為員工遵循之依據，並將經營績效及反應於員工薪酬資訊揭露於公開資訊網站上。</p>	無差異

<p>(三) 公司是否提供員工安全與健康之工作環境，並對員工定期實施安全與健康教育？</p>	<p>V</p>	<p>本公司近期通過勞動檢查處檢查包括職業安全與勞工健康保護等等相關措施，並提供員工安全舒適的工作環境並定期健康檢查、提供護理師、醫師諮詢及相關生理及心理需求。並定期檢查環境衛生、消防安全設施，以期防範於未來。本公司認為身心健康的員工，才能營造高效率、高品質的工作績效，因此致力於提供員工安全與健康之工作環境，包括：</p> <ol style="list-style-type: none"> 1. 本公司已於 110 年完成職業安全衛生四大計劃擬定與施行，落實安全衛生防護工作。 2. 特約護理師每月二次、醫生每年二次至公司辦理臨場服務，辦理勞工健康服務事宜。 3. 每二年定期舉辦員工健康檢查，並透過一對一健康諮詢及衛教資訊，讓員工更能掌握自己的健康狀況，及具備自我健康管理的知識與方法。 4. 設有完整的消防安全系統，包含警報器、滅火器、緊急照明燈、逃生指示燈、逃生門等，並每年與管委會合作至少一次檢測更換各項設備。 5. 配合衛生福利部母乳哺育政策及性別工作平等法之精神，設置哺乳室。 6. 藉由健康指導、健康管理、健康促進各項措施，提升辦公環境及促進健康各項活動，員工可於工作與休閒間獲得平衡。 	<p>無差異</p>
<p>(四) 公司是否為員工建立有效之職涯能力發展培訓計畫？</p>	<p>V</p>	<p>本公司依據策略發展個人學習與成長目標，充份建立有效之職涯能力發展培訓計畫。</p>	<p>無差異</p>
<p>(五) 針對產品與服務之顧客健康與安全、客戶隱私、行銷及標示等議題，公司是否遵循相關法規及國際準則，並制定相關保護消費者或客戶權益政策及申訴程序？</p>	<p>V</p>	<p>本公司已設有免費服務專線電話0809-085-919，提供消費者權益或產品的申訴或諮詢服務。</p>	<p>無差異</p>

<p>(六) 公司是否訂定供應商管理政策，要求供應商在環保、職業安全衛生或勞動人權等議題遵循相關規範，及其實施情形？</p>		<p>V</p>	<p>本公司與主要供應商之契約尚未包含供應商如涉及違反其企業社會責任政策，且對環境與社會有顯著影響時，得隨時終止或解除契約之條款，未來亦會視情況訂定相關政策。</p>	<p>將於近日規畫</p>
<p>五、公司是否參考國際通用之報告書編製準則或指引，編製永續報告書等揭露公司非財務資訊之報告書？前揭報告書是否取得第三方驗證單位之確信或保證意見？</p>		<p>V</p>	<p>本公司尚未編製企業社會責任報告書，但仍以其精神循序漸進執行相關提案。</p>	<p>不適用</p>
<p>六、公司如依據「上市上櫃公司永續發展實務守則」定有本身之永續發展守則者，請敘明其運作與所定守則之差異情形：</p>				
<p>七、其他有助於瞭解推動永續發展執行情形之重要資訊：</p> <p>1. 面對全球趨勢與市場變遷，適時調整經營發展策略，近二年度公司營運績效為上升曲線，使公司具有競爭力與保持獲利充分履行企業社會責任的基礎。</p> <p>2. 於公司網站中揭露企業社會責任運作執行情形：</p> <ul style="list-style-type: none"> ● 配合政府進用新人及人才培訓政策實施青年就業旗艦計畫及企業人力資源提升計畫。 ● 108 年度再次接受 TTQS「人才發展品質管理系統」評核為企業機構版通過門檻，積極培育人才，創造人才與公司雙贏的就業環境。 				

註 1：執行情形如勾選「是」，請具體說明所採行之重要政策、策略、措施及執行情形；執行情形如勾選「否」，請於「與上市上櫃公司永續發展實務守則差異情形及原因」欄位解釋差異情形及原因，並說明未來採行相關政策、策略及措施之計畫。

註 2：重大性原則係指有關環境、社會及公司治理議題對公司投資人及其他利害關係人產生重大影響者。

註 3：揭露方式請參閱臺灣證券交易所公司治理中心網站之最佳實務參考範例。

(六) 履行誠信經營情形及與上市櫃公司誠信經營守則差異情形及原因

評估項目	運作情形			與上市上櫃公司誠信經營守則差異情形及原因
	是	否	摘要說明	
<p>一、訂定誠信經營政策及方案</p> <p>(一) 公司是否制定經董事會通過之誠信經營政策，並於規章及對外文件中明示誠信經營之政策、作法，以及董事會與高階管理階層積極落實經營政策之承諾？</p> <p>(二) 公司是否建立不誠信行為風險之評估機制，定期分析及評估營業範圍內具較高不誠信行為風險之營業活動，並據以訂定防範不誠信行為方案，且至少涵蓋「上市上櫃公司誠信經營守則」第七條第二項各款行為之防範措施？</p> <p>(三) 公司是否於防範不誠信行為方案內明定作業程序、行為指南、違規之懲戒及申訴制度，且落實執行，並定期檢討修正前揭方案？</p>	V		<p>(一) 公司經營理念於網站、年報或對外文件明示誠信、開放、務實之經營理念，且本公司於最近年度未發生董事會或管理階層、員工不誠信情事。已訂定董監經理人「道德行為準則」及「員工行為守則」為依循。</p> <p>(二) 本公司員工到職時即需簽訂「員工行為守則」，工作規則中列明懲戒標準，並經常性舉辦教育訓練宣導。</p> <p>(三) 本公司訂有各種內控制度、不時宣導相關法令之變化、透過契約或協議約定、及各級主管不時留意人員生活樣態，以防範相關不誠信行為。設有稽核室，直屬董事會，稽核及預防公司營業範圍內不誠信高風險之營業活動。</p>	
<p>二、落實誠信經營</p> <p>(一) 公司是否評估往來對象之誠信紀錄，並於其與往來交易對象簽訂之契約中明定誠信行為條款？</p> <p>(二) 公司是否設置隸屬董事會之推動企業誠信經營專責單位，並定期(至少一年一次)向董事會報告其誠信經營政策與防範不誠信行為方案及監督執行情形？</p> <p>(三) 公司是否制定防止利益衝突政策、提供適當陳述管道，並落實執行？</p> <p>(四) 公司是否為落實誠信經營已建立有效的會計制度、內部控制制度，並由內部稽核單位依不誠信行為風</p>	V		<p>(一) 公司與供應商或客戶進行交易前，均進行篩選或徵信；並於契約中明訂誠信行為條款。</p> <p>(二) 為善盡誠實經營之監督責任，本公司董事會建立了各式組織與管道，例如：審計委員會、薪酬委員會及內部稽核等。內部稽核與經理人等定期向董事會報告執行情形。</p> <p>(三) 本公司於董事會議事規則、內部重大資訊處理作業程序、道德行為準則、工作規則及員工行為守則中，分別訂有利益規避或避免利益衝突之規範。</p> <p>(四) 本公司會計制度及內控制度均落實執行，並由內部稽核依年度查核計畫執行查核工作。</p>	

評估項目	運作情形			與上市上櫃公司誠信經營守則差異情形及原因
	是	否	摘要說明	
險之評估結果，擬訂相關稽核計畫，並據以查核防範不誠信行為方案之遵循情形，或委託會計師執行查核？ (五)公司是否定期舉辦誠信經營之內、外部之教育訓練？	V		(五) 本公司透過主管會議或電子公告，對同仁宣導並使同仁清楚瞭解誠信經營理念與規範。	
三、公司檢舉制度之運作情形 (一) 公司是否訂定具體檢舉及獎勵制度，並建立便利檢舉管道，及針對被檢舉對象指派適當之受理專責人員？ (二) 公司是否訂定受理檢舉事項之調查標準作業程序、調查完成後應採取之後續措施及相關保密機制？ (三) 公司是否採取保護檢舉人不因檢舉而遭受不當處置之措施？	V V V		(一) 本公司訂有「受理檢舉非法或不道德不誠信行為處理辦法」鼓勵舉報任何非法或違反道德行為或誠信經營之情事，具述檢舉管道，及受理專責人員。 (二) 本公司於以上辦法中，已訂定受理檢舉事項之調查標準作業程序、調查完成後應採取之後續措施及相關保密機制設有獎懲委員會，對於檢舉案件訂有程序及保密義務措施。 (三) 本公司採保密方式處理檢舉案件，並由獨立管道查證，全力保護檢舉人，檢舉人之身分將絕對保密。	
四、加強資訊揭露 公司是否於其網站及公開資訊觀測站，揭露其所定誠信經營守則內容及推動成效？		V	本公司網站揭露如：董事會議事規則、內部重大資訊處理作業程序、道德行為準則及員工行為守則等誠信經營相關資訊，供股東及社會大眾等參考，並年年加強推動成效。	同摘要說明。
五、公司如依據「上市上櫃公司誠信經營守則」定有本身之誠信經營守則者，請敘明其運作與所定守則之差異情形： 本公司於各項制度中訂有維繫誠信經營之規範並落實運作，為更妥善執行，將進行訂定作業程序及行為指南以為依循。				
六、其他有助於瞭解公司誠信經營運作情形之重要資訊：(如公司檢討修正其訂定之誠信經營守則等情形) 訂定員工行為守則及道德行為準則等指南為依循。				

(七) 公司治理守則及相關規章之查詢方式

1. 本公司網站<https://www02.dimension.com.tw/investor/audit/>項下或
2. 公開資訊觀測站的公司治理項下「訂定公司治理之相關規程規則」、市場別「上櫃」、代碼「6140」。

(八) 其他足以增進對公司治理運作情形之瞭解的重要資訊

可查詢本公司網站 <https://www.dimension.com.tw/investor/cg/>項下

(九) 內部控制制度執行狀況

1. 內部控制聲明書

公開發行公司內部控制制度聲明書
表示設計及執行均有效
(本聲明書於遵循法令規章部分採全部法令規章均聲明時適用)

訊達電腦股份有限公司

內部控制制度聲明書

日期：111年3月18日

本公司民國一一〇年度之內部控制制度，依據自行評估的結果，謹聲明如下：

- 一、本公司確知建立、實施和維護內部控制制度係本公司董事會及經理人之責任，本公司業已建立此一制度。其目的係在對營運之效果及效率(含獲利、績效及保障資產安全等)、報導具可靠性、及時性、透明性及符合相關規範暨相關法令規章之遵循等目標的達成，提供合理的確保。
- 二、內部控制制度有其先天限制，不論設計如何完善，有效之內部控制制度亦僅能對上述三項目標之達成提供合理的確保；而且，由於環境、情況之改變，內部控制制度之有效性可能隨之改變。惟本公司之內部控制制度設有自我監督之機制，缺失一經辨認，本公司即採取更正之行動。
- 三、本公司係依據「公開發行公司建立內部控制制度處理準則」（以下簡稱「處理準則」）規定之內部控制制度有效性之判斷項目，判斷內部控制制度之設計及執行是否有效。該「處理準則」所採用之內部控制制度判斷項目，係為依管理控制之過程，將內部控制制度劃分為五個組成要素：1.控制環境，2.風險評估，3.控制作業，4.資訊與溝通，及5.監督作業。每個組成要素又包括若干項目。前述項目請參見「處理準則」之規定。
- 四、本公司業已採用上述內部控制制度判斷項目，評估內部控制制度之設計及執行的有效性。
- 五、本公司基於前項評估結果，認為本公司於民國一一〇年十二月三十一日的內部控制制度（含對子公司之監督與管理），包括瞭解營運之效果及效率目標達成之程度、報導係屬可靠、及時、透明及符合相關規範暨相關法令規章之遵循有關的內部控制制度等之設計及執行係屬有效，其能合理確保上述目標之達成。
- 六、本聲明書將成為本公司年報及公開說明書之主要內容，並對外公開。上述公開之內容如有虛偽、隱匿等不法情事，將涉及證券交易法第二十條、第三十二條、第一百七十一條及第一百七十四條等之法律責任。
- 七、本聲明書業經本公司民國一一一年三月十八日董事會通過，出席董事八人中，有〇人持反對意見，餘均同意本聲明書之內容，併此聲明。

訊達電腦股份有限公司



董事長：



簽章

總經理：



簽章

2. 委託會計師專案審查內部控制制度之審查報告：無。

(十) 最近年度及截至年報刊印日止，公司及其內部人員依法被處罰，或公司對其內部人員違反內部控制制度規定之處罰，其處罰結果可能對股東權益或證券價格有重大影響者，應列明其處罰內容、主要缺失與改善情形：無。

(十一) 最近年度及截至年報刊印日止，股東會及董事會之重要決議

1.一一〇年度股東常會之重要決議及執行情況

日期	重要決議事項	執行情形
110/08/10	通過承認民國一〇九年度營業報告及財務報表(暨合併財務報表)案。	已依據股東會決議執行。
	109 年度盈餘分派案。	已依據股東會決議執行。
	通過修訂本公司「資金貸與他人作業程序」案。	已依據股東會決議執行。
	通過修訂子公司天津訊安達電腦有限公司及訊大電腦(深圳)有限公司之「資金貸與他人作業程序」案。	已依據股東會決議執行。
	通過修訂本公司「公司章程」案。	於 110 年 8 月 20 日獲台北市政府准予登記變更登記。

2.董事會之重要決議及執行情況

日期	重要決議事項	執行情形
110/02/01	<ol style="list-style-type: none"> 通過本公司110年度委任會計師獨立性及適任性案，業經審計委員會同意之討論案。 通過修訂本公司「資金貸與他人作業程序」，業經審計委員會同意之討論案。 通過修訂各子公司天津訊安達電腦有限公司及訊大電腦(深圳)有限公司之「資金貸與他人作業程序」，業經審計委員會同意之討論案。 通過修訂本公司財務報表編製流程之內部控制制度，業經審計委員會同意之討論案。 通過本公司向永豐銀行城中分行之借款合同額度辦理增貸案之追認案。 通過本公司向玉山銀行台北分行之借款合同額度辦理增貸案之追認案。 通過本公司向台灣中小企業銀行申請關稅背書保證額度新台幣300,000元，保證期間110/01/01~110/12/31之追認案。 通過本公司向臺灣新光商業銀行東台北分行申請融資額度，授信額度新台幣30,000,000元之追認案。 通過因應部分銷貨客戶可能以現金支付貨款，考量現金交易易衍生相關風險及主管機關之要求，特就相關內控辦法加強相關可能風險之控管之討論案。 	<ol style="list-style-type: none"> (1) 已依據董事會決議執行 (2) 已依據董事會決議執行 (3) 已依據董事會決議執行 (4) 已依據董事會決議執行 (5) 已依據董事會決議執行 (6) 已依據董事會決議執行 (7) 已依據董事會決議執行 (8) 已依據董事會決議執行 (9) 已依據董事會決議執行

日期	重要決議事項	執行情形
110/03/22	<ol style="list-style-type: none"> 1. 通過本公司109年度員工及董事酬勞分配案。 2. 通過本公司109年度個體財務報告暨合併財務報告案。 3. 通過本公司109年度盈餘分派案。 4. 通過本公司109年度營業報告書討論案。 5. 通過本公司公司章程修正案。 6. 通過109年度「內部控制制度有效性考核」及「內部控制制度聲明書」案。 7. 通過本公司與國泰世華銀行企業金融事業處合約將到期，擬辦理展期討論案。 8. 通過子公司天津訊安達有限公司向永豐銀行廣州分行辦理借款合同額度追認案。 9. 通過本公司股東常會召開相關事宜討論案。 10. 通過109年度董事長營運績效獎金發放案。 11. 通過109年度總經理營運績效獎金發放案。 12. 通過109年度子公司總經理營運績效獎金發放案。 13. 通過109年度訊達董事長逆勢成長策略獎金發放案。 14. 通過109年度訊達總經理逆勢成長策略獎金發放案。 15. 通過109年度訊達子公司總經理逆勢成長策略獎金發放案。 16. 通過109年度會計主管策略性獎酬獎金發放案。 	<ol style="list-style-type: none"> (1) 已依據董事會決議執行 (2) 已依據董事會決議執行 (3) 已依據董事會決議執行 (4) 已依據董事會決議執行 (5) 已依據董事會決議執行 (6) 已依據董事會決議執行 (7) 已依據董事會決議執行 (8) 已依據董事會決議執行 (9) 已依據董事會決議執行 (10) 已依據董事會決議執行 (11) 已依據董事會決議執行 (12) 已依據董事會決議執行 (13) 已依據董事會決議執行 (14) 已依據董事會決議執行 (15) 已依據董事會決議執行 (16) 已依據董事會決議執行
110/05/03	<ol style="list-style-type: none"> 1. 通過110年度會計師簽證公費案。 2. 通過本公司擬向各銀行申請融資額度討論案。 3. 通過本公司稽核主管任用案討論案。 4. 通過本公司向遠東國際商業銀行北區中小企業服務部申請融資額度，授信額度新台幣35,000,000元追認案。 	<ol style="list-style-type: none"> (1) 已依據董事會決議執行 (2) 已依據董事會決議執行 (3) 已依據董事會決議執行 (4) 已依據董事會決議執行
110/07/19	<ol style="list-style-type: none"> 1. 通過依據金管會指示變更110年股東常會召開日期討論案。 <p>通過本公司向台中商業銀行復興分行申請融資額度，授信額度新台幣30,000,000元追認案。</p>	<ol style="list-style-type: none"> (1) 已依據董事會決議執行 (2) 已依據董事會決議執行
110/08/05	<ol style="list-style-type: none"> 1. 通過本公司會計主管異動案。 2. 通過子公司訊大電腦(深圳)有限公司(以下簡稱訊大電腦)資金貸與天津訊安達電腦有限公司(以下簡稱天津訊安達)金額人民幣850萬，提前在110/8/5到期討論案。 3. 通過子公司訊大電腦資金貸與天津訊安達，人民幣850萬元為期二年討論。 	<ol style="list-style-type: none"> (1) 已依據董事會決議執行 (2) 已依據董事會決議執行 (3) 已依據董事會決議執行 (4) 已依據董事會決議執行 (5) 已依據董事會決議執行 (6) 已依據董事會決議執行 (7) 已依據董事會決議執行

日期	重要決議事項	執行情形
	4. 通過子公司天津訊安達資金貸與訊大電腦，人民幣850萬元為期二年討論。 5. 通過本公司擬向各銀行申請融資額度案。 6. 通過本公司與聯邦銀行台北分行融資額度合約即將到期，銀行續約已完成追認案。 通過本公司擬向各銀行申請110年度新融資額度案。	
110/11/05	1. 通過修訂子公司天津訊安達電腦有限公司資金貸與他人作業程序案。 2. 通過修訂子公司訊大電腦(深圳)有限公司資金貸與他人作業程序案。 3. 通過修訂本公司內部控制融資循環CR-105融資作業討論案。 4. 通過為符合背書保證作業程序規定，本公司對子公司天津訊安達提供背書保證人民幣一仟萬元案。 5. 通過為符合背書保證作業程序規定，本公司對子公司天津訊安達提供背書保證人民幣六百萬元案。 6. 通過本公司擬向各銀行申請融資額度案。 7. 通過111年度稽核計畫案。 8. 通過通過本公司及子公司民國111年度之年度營運計畫。 9. 通過本公司及子公司民國111年度預算。 10. 通過111年度董事長獎勵辦法案。 11. 通過111年度總經理獎勵辦法案。 12. 通過111年度子公司總經理獎勵辦法案。 13. 通過111年度訊達董事長逆勢成長策略獎勵辦法案。 14. 通過111年度訊達總經理逆勢成長策略獎勵辦法案。 15. 通過111年度訊達子公司總經理逆勢成長策略獎勵辦法案。 16. 通過111年度會計主管獎勵辦法案。	(1) 已依據董事會決議執行 (2) 已依據董事會決議執行 (3) 已依據董事會決議執行 (4) 已依據董事會決議執行 (5) 已依據董事會決議執行 (6) 已依據董事會決議執行 (7) 已依據董事會決議執行 (8) 已依據董事會決議執行 (9) 已依據董事會決議執行 (10) 已依據董事會決議執行 (11) 已依據董事會決議執行 (12) 已依據董事會決議執行 (13) 已依據董事會決議執行 (14) 已依據董事會決議執行 (15) 已依據董事會決議執行 (16) 已依據董事會決議執行
111/03/18	1. 通過本公司110年度個體財務報表暨合併財務報表案。 2. 通過本公司110年度員工及董事酬勞分配案。 3. 通過本公司110年度營業報告書。 4. 通過本公司111年度委任會計師獨立性及適任性案。 5. 通過本公司向台灣中小企業銀行申請關稅背書保證追認案。	(1) 已依據董事會決議執行 (2) 已依據董事會決議執行 (3) 已依據董事會決議執行 (4) 已依據董事會決議執行 (5) 已依據董事會決議執行 (6) 已依據董事會決議執行 (7) 已依據董事會決議執行 (8) 已依據董事會決議執行 (9) 已依據董事會決議執行

日期	重要決議事項	執行情形
	6. 通過本公司與國泰世華銀行企業金融事業處合約將到期展期案。	(10) 已依據董事會決議執行
	7. 通過本公司向玉山銀行之借款合同額度辦理增貸案。	(11) 已依據董事會決議執行
	8. 通過本公司向王道商業銀行之借款合同額度辦理增貸案。	(12) 已依據董事會決議執行
	9. 通過本公司向永豐銀行城中分行之借款合同額度辦理增貸案。	(13) 已依據董事會決議執行
	10. 通過本公司擬向各銀行申請111年度新融資額度案。	(14) 已依據董事會決議執行
	11. 通過為符合背書保證作業程序規定，本公司對子公司天津訊安達提供背書保證案。	(15) 已依據董事會決議執行
	12. 通過為符合背書保證作業程序規定，本公司對子公司天津訊安達提供背書保證案。	(16) 已依據董事會決議執行
	13. 通過為符合背書保證作業程序規定，本公司對子公司天津訊安達提供背書保證案。	(17) 已依據董事會決議執行
	14. 通過本公司董事改選案。	(18) 已依據董事會決議執行
	15. 通過本公司股東常會召開相關事宜案。	(19) 已依據董事會決議執行
	16. 通過本公司110年度「內部控制制度有效性考核」及「內部控制制度聲明書」案。	(20) 已依據董事會決議執行
	17. 通過本公司公司章程修正案。	(21) 已依據董事會決議執行
	18. 通過110年度董事長營運績效獎金發放款案。	(22) 已依據董事會決議執行
	19. 通過110年度總經理營運績效獎金發放款案。	(23) 已依據董事會決議執行
	20. 通過110年度子公司總經理營運績效獎金發放款案。	(24) 已依據董事會決議執行
	21. 通過110年度訊達董事長逆勢成長策略獎金發放款案。	
	22. 通過110年度訊達總經理逆勢成長策略獎金發放款案。	
	23. 通過110年度訊達子公司總經理逆勢成長策略獎金發放款案。	
	24. 通過110年度會計主管策略性獎酬獎金發放款案。	

(十二) 最近年度及截至年報刊印日止，董事或監察人對董事會通過重要決議有不同意見且有紀錄或書面聲明者，其主要內容：無。

(十三) 最近年度及截至年報刊印日止，公司董事長、總經理、會計主管、財務主管、內部稽核主管、公司治理主管及研發主管等辭職解任情形之彙總：

111年5月11日

職稱	姓名	到任日期	解任日期	原辭職或解任原因
會計主管	林意芝	108/10/21	110/7/31	辭職

五、會計師公費資訊

(一) 會計師公費資訊級距表

會計師事務所名稱	會計師姓名		查核期間	備註
勤業眾信聯合會計師事務所	池瑞全	陳慧銘	110.01.01-110.12.31	無

會計師事務所名稱	會計師姓名	會計師查核期間	審計公費	非審計公費	合計	備註
勤業眾信聯合會計師事務所	池瑞全	110.01.01-110.12.31	1,900	400	2,300	
	陳慧銘	110.01.01-110.12.31				

單位：新臺幣仟元

- (二) 給付簽證會計師、簽證會計師所屬事務所及其關係企業之非審計公費為審計公費之四分之一以上者，應揭露審計與非審計公費金額及非審計服務內容：無。
- (三) 更換會計師事務所且更換年度所給付之審計公費較更換前一年度之審計公費減少者，應揭露更換前後審計公費金額及原因：無。
- (四) 審計公費較前一年度減少達百分之十以上者，應揭露審計公費減少金額、比例及原因：無。
- (五) 會計師獨立性之評估

本公司董事會定期藉以下事項評估簽證會計師之獨立性及適任性：

1. 本公司董事長、總經理、財務主管或會計主管，最近一年內未曾任職於現任簽證會計師所屬事務所或其關係企業。本公司上述人員於 110 年度離職者，亦未於離職後至現任簽證會計師所屬事務所或其關係企業就任任何職務。
2. 會計師或其家屬未擔任本公司董監事、經理人或重大影響之職務，亦非利害關係人，且無直接及間接利益衝突情事。
3. 同一會計師未連續執行簽證服務超過七年。
4. 本公司已完成會計師獨立性評估作業，及取得會計師出具超然獨立聲明書，並經審計委員及董事會評估通過。

六、更換會計師資訊

- (一) 關於前任會計師：無。
- (二) 關於繼任會計師：無。
- (三) 前任會計師對本準則第 10 條第六款第一目及第二目之 3 事項之復函：無。

七、本公司之董事長、總經理、負責財務或會計事務之經理人，最近一年內曾任職於簽證會計師所屬事務所或其關係企業之情形：無。

八、董事、監察人、經理人及持股比例超過百分之十之股東股權移轉及股權質押變動情形

(一) 董事、監察人、經理人及大股東股權變動情形

職稱	姓名	110 年度		當年度截至 4 月 26 日止	
		持有股數增 (減) 數	質押股數增 (減) 數	持有股數增 (減) 數	質押股數增 (減) 數
董事長	盧崑錄	6	0	(1,000,000)	0
董事/總經理	蘇文宗	0	0	(472,000)	0
董事	葉元椒	0	0	0	0
董事	吳翠美	0	0	0	0
董事	熊俊瑋	0	0	0	0
董事	趙均珮	21,000	0	0	0
獨立董事	任 俊	0	0	0	0
獨立董事	黃芳祐	0	0	0	0
獨立董事	沈大白	0	0	0	0

(二) 股權轉移資訊：無。

(三) 股權質押資訊：無。

九、持股比例占前十名之股東，其相互間為關係人或為配偶、二親等以內之親屬關係之資訊

姓名	本人持有股份		配偶、未成年子女持有股份		利用他人名義合計持有股份		前十大股東相互間具有關係人或為配偶、二親等以內之親屬關係者，其名稱或姓名及關係		備註
	股數	持股比例	股數	持股比例	股數	持股比例	名稱(或姓名)	關係	
一乘股份有限公司(代表人：盧正信)	3,039,000	7.92%	0	0.00%	0	0.00%	盧崑錄	盧崑錄與代表人為父子	無
一尊股份有限公司(代表人：盧正信)	2,787,000	7.26%	0	0.00%	0	0.00%	盧崑錄	盧崑錄與代表人為父子	無
一智投資股份有限公司(代表人：黃佳馨)	2,250,000	5.86%	0	0.00%	0	0.00%	盧崑錄	盧崑錄與代表人為配偶	無
侯正着	2,055,000	5.36%	0	0.00%	0	0.00%	無	無	無
吳翠美	1,945,776	5.07%	530,809	1.38%	0	0.00%	無	無	無
趙均珮	1,913,474	4.99%	0	0.00%	0	0.00%	廖佳美	母女	無
熊俊璋	1,601,114	4.17%	401,000	1.05%	0	0.00%	無	無	無
盧崑錄	1,530,000	3.99%	0	0.00%	0	0.00%	無	無	無
廖佳美	1,070,699	2.79%	763,107	1.99%	0	0.00%	趙均珮	母女	無
葉元椒	1,022,609	2.67%	0	0.00%	0	0.00%	無	無	無

十、公司、公司之董事、監察人、經理人及公司直接或間接控制之事業對同一轉投資事業之持股數，並合併計算綜合持股比例

110年12月31日

單位：股；%

轉投資事業 (註)	本公司投資		董事、監察人、經理人及直接或間接控制事業之投資		綜合投資	
	股數	持股比例	股數	持股比例	股數	持股比例
訊大電腦(深圳)有限公司	HK 10,000,000	100	—	—	HK 10,000,000	100
天津訊安達電腦有限公司	HK 25,700,000	100	—	—	HK 25,700,000	100
Pacific Capital Assets Investment Inc.	USD 4,610,000	100	—	—	USD 4,610,000	100

註：係公司採用權益法之投資。本公司轉投資事業組織圖請詳第98頁。

肆、募資情形

一、資本及股份

(一) 股本來源

1. 股本來源

年月	發行價格	核定股本		實收股本		備註		
		股數	金額	股數	金額	股本來源	以現金以外之財產抵充股款者	其他
71/11	10	300,000	3,000,000	300,000	3,000,000	公司設立	無	—
76/06	10	1,000,000	10,000,000	1,000,000	10,000,000	現金增資	無	—
78/06	10	1,600,000	16,000,000	1,600,000	16,000,000	現金增資	無	—
79/09	10	2,160,000	21,600,000	2,160,000	21,600,000	現金增資	無	—
85/04	10	3,240,000	32,400,000	3,240,000	32,400,000	盈餘轉增資	無	—
86/05	10	6,480,000	64,800,000	6,480,000	64,800,000	現金增資	無	—
87/05	10	8,100,000	81,000,000	8,100,000	81,000,000	現金增資	無	—
87/08	10	18,000,000	180,000,000	18,000,000	180,000,000	現金增資	無	—
88/09	10	25,000,000	250,000,000	19,800,000	198,000,000	盈餘轉增資	無	—
89/06	10	25,000,000	250,000,000	25,000,000	250,000,000	盈餘轉增資 19,800 仟元 現金增資 32,200 仟元	無	89/06/23 (八九) 台財證 (一) 第五二四一〇號
90/07	10	45,000,000	450,000,000	30,088,200	300,882,000	盈餘轉增 45,000 仟元 員工紅利轉增 5,882 仟元	無	90/07/31 (九十) 台財證 (一) 第一四九〇九九號
91/07	10	45,000,000	450,000,000	33,382,020	333,820,200	盈餘轉增資 24,071 仟元 資本公積轉增資 6,017 仟元 員工紅利轉增 2,850 仟元	無	91/07/09 台財證一字第 0910731543 號
93/09	10	45,000,000	450,000,000	33,882,750	338,827,500	盈餘轉增資 5,007 仟元	無	93/09/24 北市商一字第 930041582 號
98/08	10	45,000,000	450,000,000	35,644,653	356,446,530	盈餘轉增資 17,619 仟元	無	98/08/10 府產業商字第 09887419700 號
100/08	10	45,000,000	450,000,000	37,070,440	370,704,400	盈餘轉增資 14,258 仟元	無	100/08/19 府產業商字 第 10086715310 號
101/08	10	45,000,000	450,000,000	38,367,906	383,679,060	盈餘轉增資 12,975 仟元	無	101/08/24 府產業商字 第 10186997600 號
108/07	10	60,000,000	600,000,000	38,367,906	383,679,060	增加核定股數及股本	無	108/07/24 府產業商自 字第 10851672020 號

股 份 種 類	核 定 股 本			備 註
	流通在外股份(已上櫃)	未 發 行 股 份	合 計	
記名式普通股	38,367,906	21,632,094	60,000,000	無

2.總括申報制度相關資訊：無。

(二) 股東結構

111年4月26日

股東結構 數量	政府機構	金融機構	其他法人	個人	外國機構 及外國人	合 計
人 數	0	0	12	3,567	9	3,588
持有股數	0	0	8,705,173	29,561,453	101,280	38,367,906
持 股 比 例	0.00%	0.00%	22.69%	77.05%	0.26%	100.00%

(三) 股權分散情形

1.普通股股權分散情形

111年4月26日

持股分級	股東人數	持有股數	持股比例
1 至 999	1,895	124,172	0.32%
1,000 至 5,000	1,221	2,689,389	7.01%
5,001 至 10,000	232	1,915,390	4.99%
10,001 至 15,000	64	827,990	2.16%
15,001 至 20,000	45	843,687	2.20%
20,001 至 30,000	41	1,077,317	2.81%
30,001 至 40,000	13	462,645	1.21%
40,001 至 50,000	13	597,398	1.56%
50,001 至 100,000	28	2,120,930	5.53%
100,001 至 200,000	9	1,302,549	3.40%
200,001 至 400,000	8	2,377,524	6.19%
400,001 至 600,000	6	2,785,883	7.26%
600,001 至 800,000	3	2,028,360	5.28%
800,001 至 1,000,000	0	0	0.00%
1,000,001 以上	10	19,214,672	50.08%
合 計	3,588	38,367,906	100%

註：每股面額 10 元

2.特別股股權分散情形：無。

(四) 主要股東名單

111年4月26日

主要 股東名稱	持有股數	持股比例
一乘股份有限公司	3,039,000	7.92%
一尊股份有限公司 (代表人：盧正信)	2,787,000	7.26%
一智投資股份有限公司 (代表人：黃佳馨)	2,250,000	5.86%
侯正着	2,055,000	5.36%
吳翠美	1,945,776	5.07%
趙均珮	1,913,474	4.99%
熊俊瑋	1,601,114	4.17%
盧崑錄	1,530,000	3.99%
廖佳美	1,070,699	2.79%
葉元椒	1,022,609	2.67%

(五) 最近二年度每股市價、淨值、盈餘、股利及相關資料

項目		年 度	一〇九年	一一〇年	當年度截至 一一年三月 三十一日 (註8)
每股 市價 (註1)	最 高		30.60	23.8	18.7
	最 低		8.29	12.35	15.8
	平 均		16.69	17.19	17.14
每股 淨值 (註2)	分 配 前		12.05	12.78	12.95
	分 配 後		12.05	-(註)	-(註)
每股 盈餘	加權平均股數		38,367,906	38,367,906	38,367,906
	每 股 盈 餘 (註3)		1.44	0.68	0.01
每股 股利	現 金 股 利		0.00	-(註)	-(註)
	無償 配股	盈餘配股	0.00	-(註)	-(註)
		資本公積配股	0.00	-(註)	-(註)
	累 積 未 付 股 利 (註4)		0.00	0.00	-
投資	本 益 比 (註5)		11.59	25.28	1714
報酬	本 利 比 (註6)		-	-(註)	-(註)
分析	現 金 股 利 殖 利 率 (註7)		-	-(註)	-(註)

註：民國一一〇年度盈餘分派案尚未經股東會決議。

註 1：列示各年度普通股最高及最低市價，並按各年度成交值與成交量計算各年度平均市價。

註 2：請以年底已發行之股數為準並依據董事會或次年度股東會決議分配之情形填列。

註 3：如有因無償配股等情形而須追溯調整者，應列示調整前及調整後之每股盈餘。

註 4：權益證券發行條件如有規定當年度未發放之股利得累積至有盈餘年度發放者，應分別揭露截至當年度止累積未付之股利。

註 5：本益比＝當年度每股平均收盤價／每股盈餘。

註 6：本利比＝當年度每股平均收盤價／每股現金股利。

註 7：現金股利殖利率＝每股現金股利／當年度每股平均收盤價。

註 8：每股淨值、每股盈餘應填列截至年報刊印日止最近一季經會計師查核（核閱）之資料；其餘欄位應填列截至年報刊印日止之當年度資料。

(六) 公司股利政策及執行狀況

1. 股利政策

依本公司章程第三十三條規定，公司年度如有獲利(指稅前利益扣除分派員工酬勞及董事酬勞前之利益)，應提撥百分之三至百分之六為員工酬勞。董事酬勞為不高於百分之六；但公司尚有累積虧損(包括調整未分配盈餘金額)時，應預先保留彌補數額。

員工酬勞得以股票或現金發給之；對象得包括符合一定條件之從屬公司員工。董事酬勞僅得以現金為之；其給付依股東會通過之辦法實施。第一項及第二項，應由董事會決議行之，並報告股東會。

第三十三條之一規定，公司年度總決算如有本期稅後淨利加計本期稅後淨利以外項目計入當年度未分配盈餘之數額，應先彌補累積虧損，次提百分之十法定盈餘公積；但法定盈餘公積已達本公司實收資本總額時，不在此限。並依法令及主管機關規定提列或迴轉特別盈餘公積後，其餘額連同期初未分配盈餘為可供分配盈餘，由董事會擬具盈餘分派議案，提請股東會決議之。

本公司股利政策配合公司發展計畫並兼顧股東利益，就可供分配盈餘提撥不低於10%分配股東股息紅利。但可供分配盈餘未達實收資本額30%時，得不予分配。股東股利得以現金股利或股票股利的方式分配。

2. 本次股東會擬議之股利分派之情形

本公司經 111 年 5 月 6 日董事會擬議通過擬分派股票股利 1 元。

3. 預期股利政策重大變動之說明：無。

(七) 本次股東會擬議之無償配股對公司營業績效及每股盈餘之影響

項目		年度	一一〇年度 (預估)
期初實收資本額			38,367,906
本年度配股配息情形 (註1)	每股現金股利		0.00(註1)
	盈餘轉增資每股配股數		1.00(註1)
	資本公積轉增資每股配股數		0.00(註1)
營業績效變化情形	營業利益		不適用 (註2)
	營業利益較去年同期增(減)比率		
	稅後純益		
	稅後純益較去年同期增(減)比率		
	每股盈餘	稅前每股盈餘 稅後每股盈餘	
	每股盈餘較去年同期增(減)比率		
	年平均投資報酬率(年平均本益比倒數)		
擬制性每股盈餘 及本益比	若盈餘轉增資全數改配放現金股利	擬制稅後每股盈餘 擬制年平均投資報酬率	
	若未辦理資本公積轉增資	擬制每股盈餘 擬制年平均投資報酬率	
	若未辦理資本公積且盈餘轉增資改以現金股利發放	擬制每股盈餘 擬制年平均投資報酬率	

註1：民國一一〇年度盈餘分派案尚未經股東會決議。

註2：本公司並未公告一一一年度財務預測，故不適用。

(八) 員工、董事及監察人酬勞

1. 公司章程所載員工、董事及監察人酬勞之成數或範圍：

依本公司章程第三十三條規定，公司年度如有獲利(指稅前利益扣除分派員工酬勞及董事酬勞前之利益)，應提撥百分之三至百分之六為員工酬勞。董事酬勞為不高於百分之六；但公司尚有累積虧損(包括調整未分配盈餘金額)時，應預先保留彌補數額。

2. 本期估列員工、董事及監察人酬勞金額之估列基礎、以股票分派之員工酬勞之股數計算基礎及實際分派金額若與估列數有差異時之會計處理：

本公司對於應付員工及董事酬勞之估列係依過去經驗以可能發放之金額為基礎。年度終了後，董事會決議之發放金額有重大變動時，該變動調整原提列年度費用。於股東會決議日時，若金額仍有變動，則依會計估計變動處理，於股東會決議年度調整入帳。如股東會決議採股票發放員工紅利，股票紅利股數以決議分紅之金額除以股票公允價值決定，股票公允價值係以股東會決議日前一日之收盤價(考量除權除息之影響後)。

3. 董事會通過分派酬勞情形：

(1)以現金或股票分派之員工酬勞及董事、監察人酬勞金額。若與認列費用年度估列金額有差異者，應揭露差異數、原因及處理情形：111年3月18日本公司董事會決議發放110年度員工酬勞新台幣1,099,074元，董事酬勞732,716元，與一一〇年度估列之金額無差異。

(2)以股票分派之員工酬勞金額及占本期個體或個別財務報告稅後純益及員工酬勞總額合計數之比例：無。

4. 前一年度員工、董事及監察人酬勞之實際分派情形(包括分派股數、金額及股價)、其與認列員工、董事及監察人酬勞有差異者並應敘明差異數、原因及處理情形：無。

(九) 公司買回本公司股份情形：無。

二、公司債辦理情形：無。

三、特別股辦理情形：無。

四、海外存託憑證辦理情形：無。

五、員工認股權憑證辦理情形：無。

六、限制員工權利新股辦理情形：無。

七、併購或受讓他公司股份發行新股辦理情形：無。

八、資金運用計畫執行情形

(一) 計畫內容

1.截至年報刊印日之前一季止，前各次發行或私募有價證券尚未完成者：無。

2.最近三年內已完成且計畫效益尚未顯現者：無。

(二) 執行情形：不適用。

伍、營運概況

一、業務內容

(一) 業務範圍

1. 本公司營運業務主要內容

- (1) 電腦及其週邊設備製造業
- (2) 電腦設備安裝業
- (3) 電腦及事務性機器設備批發業
- (4) 電腦及事務性機器設備零售業
- (5) 資訊軟體批發業
- (6) 資訊軟體零售業
- (7) 電子材料批發業
- (8) 電子材料零售業
- (9) 資訊軟體服務業
- (10) 租賃業
- (11) 電信器材批發業
- (12) 電信器材零售業
- (13) 醫療器材批發業
- (14) 除許可業務外，得經營法令非禁止或限制之業務

2. 公司主要產品之營業比重

單位：新台幣仟元

主要產品	金額	%
個人電腦/工作站	644,019	25.56%
伺服器	576,577	22.88%
零件. 耗材	336,165	13.34%
技術服務及其他	249,405	9.90%
伺服器周邊選件	195,631	7.76%
網路產品	195,614	7.76%
軟體產品	169,149	6.71%
個人電腦/工作站週邊選件	85,400	3.39%
顯示器	61,496	2.44%
印表機	6,167	0.23%
合計	2,519,623	100.00%

3. 公司目前之商品及服務項目

本公司為一全方位資訊系統整合廠商，主要營運內容係為企業客戶提供軟硬體之系統整合規劃、建置、售後維修及相關增值服務，輔以全面性之企業資源規劃顧問服務，為國內少數能提供全方位完整解決方案（Total Solution）之資訊服務業者。目前主要營

業項目詳如下表所示：

分類	主要產品內容
電腦系統設備	伺服器及伺服器週邊配件、個人電腦/工作站及其週邊配件、儲存及備份設備、顯示器等。
網路系統設備	網路卡、集線器、交換器、路由器、防火牆、無線網路設備等。
電腦週邊設備	顯示器、繪圖機、投影機、印表機及相關耗材等。
軟體產品	作業系統及應用軟體、自行研發之電子商務解決方案等。
解決方案顧問諮詢服務	提供 e-Solution 系統維護及功能開發、資訊管理顧問諮詢、售前系統分析諮詢、售後系統使用諮詢等。主要系統整合規劃方案包含：虛擬化解決方案、儲存及資訊安全規劃、網路解決方案、雲端相關應用等。
服務性產品及其他	包含裝機、移機、保固內售後服務、保固後升級服務、教育訓練，並視客戶實際需求，提供進階服務產品，如：7X24 小時全年無休高品質的即時服務、災難預防規劃與重建服務、異地備援、駐點服務等。

4. 計劃開發之新產品與服務

(1) 持續提供更全面的虛擬化應用方案

從整體雲端市場來看，市場調查研究機構 IDC 表示，雲端原生資訊技術將全方位轉化。IDC 預估，2023 年時，臺灣 33% 的超大型企業會評估開放型虛擬架構，也會 28% 的大型企業採用雲端協同開發環境，此外，40% 企業則會在自有機房部署原生雲端技術。

「未來 2 到 3 年內，雲端運算服務會逐漸落地在邊緣運算。」資策會產業情報研究所 (MIC) 資深產業分析師施柏榮，指出未來重要趨勢。他解釋，在物聯網 (IoT) 的趨勢下，未來會產生非常大量的數據，光靠雲端運算無法完全處理，所以得仰賴邊緣運算，針對終端產生的數據更快地回應與分析。

不可否認，隨著技術成熟和觀念逐步轉換，雲端已是企業 IT 必要的應用之一；由此可知，雲端運算的相關軟硬體服務及技術仍會是企業關心的重點，而虛擬化即為達成雲端運算的重要技術。因此，訊達電腦將持續並致力於提供及滿足客戶虛擬化應用的相關服務。

訊達將繼續提供客戶可靠且穩定的虛擬化應用方案，並為客戶帶來下列效益：

A. 讓客戶現有資源的使用上更有效率

協助客戶動態調配手上可用資源，達到物盡其用，降低企業 IT 總體成本。

B. 增加客戶軟硬體使用的選擇空間

資源的使用上不再受限於硬體，客戶對於作業系統或軟體的選擇上更具彈性。系統管理者在對資源進行維護或者升級時，也可以降低對使用者的影響。

C. 節省客戶機房空間及維護成本

減少客戶所需採購的設備，幫助客戶有效節省機房空間；連帶地也降低了客戶維護上所需的電力成本，達到節能減碳的環保效益。

(2)提供客戶專業的資訊安全服務方案

資安議題是企業資訊長或資安長們，每年都要面對的經常性考驗。訊達電腦將以專業的服務積極投入資訊安全的相關服務，主推方案如下：

A. 整合多層次的安全架構

採用單層安全架構或多個供應商提供的單點解決方案的防禦效果並不佳，並且已經是落後的安全性原則。透過發展、合作以及收購等方式來獲得所有需要整合的必要安全元素，提供客戶整合、多層次的解決方案。

B. 合作應對威脅

單一的供應商或企業無法對所有的資安威脅有完整和即時的掌握，為了保持與時俱進的有效防護，合作分享威脅情報必不可少。

C. 整體性資安規劃

將安全作為整體 IT 基礎架構中重要環節則至關重要，分層部署進行安全保護，做到第一時間主動抵禦安全威脅，才能防止攻擊活動有機可乘。

D. 線上顧問服務

提供客戶資安相關的遠端線上支援與軟硬體專業諮詢，以便於第一時間解決客戶的疑難雜症。

E.完善的教育訓練

提供客戶有關係統使用與維護的完整教育訓練規劃，讓客戶在 IT 環境的使用上非常有效率。

(3)精耕大型專案規劃與建置經驗

訊達電腦累積了三十八年的專業資訊系統建置技術與軟體開發經驗，運用技術資訊與高專業服務人員的優勢，提供客戶在系統整合專案上全面的規劃。近年持續承接多項民間企業與政府機關的大型專案，與各領域相關經驗豐富之廠商合作，由專案經理統籌指揮，以堅強的團隊技術、人力、經驗、設備等，協力完成工作種類多樣化的各類專案。

透過大型專案建置經驗的累積，複製成功模式，訊達可投入更大規模的專案、結合產業上下游資源，以滿足客戶日新月異的資訊需求；對內亦可提升內部系統整合的軟硬實力，帶動公司業績的成長。

(4) 具前瞻性的商品組合規劃：5G & AI

隨著 5G 網路與 AI 的普及，在未來將帶動另外一個產業成長轉型，根據此技術所帶動產業新型態應用，將會有大量物聯網與高速運算相關需求，尤其在金融業與、製造業、零售業，與政府機關，都是隨著這新技術的成熟將引發企業新一波投資動能，因此訊達電腦將以 5G 以及 AI 提供相關產品及服務。

(二) 產業概況

1. 產業之現況與發展

(1) 總體經濟環境趨勢

展望 2022 年，全球在歷經 2021 年的快速反彈後，經濟將面臨後疫情時期新一波挑戰，例如國際通膨壓力高漲、主要央行貨幣政策正常化、美中關係新變局，以及全球供應鏈重新布局等，而這些挑戰也將透過貿易及金融等管道影響台灣經濟，值得預先研判並加以關注。

首先，2022 年要面對的挑戰來自於全球通膨及其衍生影響。2021 年第 2 季全球物價明顯升溫，美國消費者物價漲幅連續多月上升至 5% 以上，歐洲也升至 3% 以上，其因素主要來自於供給面例如房價、原物料價格高漲，以及供給面中斷不順造成的供不應求，台灣許多產業受惠於國際價格上漲，下游廠商積極回補庫存帶動出口表現，但進入 2022 年，倘若需求無法進一步回升消化庫存，廠商將面對成本上漲壓力，且由於下游需求恢復程度不一，未必能進行適當的價格轉嫁，這將影響廠商出口競爭力及表現。

物價上漲不只影響出口，也牽動台灣內部通膨數據，進一步影響為各國央行為因應物價上漲，貨幣政策正常化甚至緊縮都可能加速進行，進而引發金融及房地產市場的震盪。美歐日中四大央行在 2021~2022 年期間資產由 20 兆美元增至 30 兆，再透過衍生交易將影響外溢至全球金融市場。不過自 2021 上半年起中日兩國央行寬鬆貨幣腳步先行暫緩，下半年起，美、歐等國央行也開始考慮減少購債，這些舉措在 2022 年勢將更加明顯，一旦美、歐兩大央行再減少購債，甚至提前由正常化走向升息緊縮，金融市場勢必產生大幅震盪，這將波及台灣雙率走向，也對金融產業產生影響。

自 2018 年起，美中貿易磨擦持續升溫，雙方對彼此出口商品課徵高額關稅，也引發全球貿易及台灣出口不同程度的消長變化。不過 2021 年 10 月，美國貿易代表戴琪提出美中貿易「再掛鉤」和「持久共存」的可能性，這使得美中貿易戰持續或再擴大的可能性降低。另外，台灣積極尋求加入「跨太平洋夥伴全面進步協定」(CPTPP)，2022 年也將著手展開各項籌備工作，美中貿易情勢的變化是否影響台灣加入的進程，也將是未來觀察重點。

最後，是全球供應鏈的重新布局對台灣的可能影響。美國政府在 2021 年 6 月提出百日關鍵供應鏈審查報告，內容直指半導體過於依賴亞洲生產，未來將產生經濟安全風險，因此必須協助建立美國本土製造能力。其後，不僅美國要求台灣廠商赴美生產，日本及歐洲也都採取積極措施，吸引台廠建立當地生產基地，2022 年疫情後這

些舉措勢將加速，這對台灣廠商本地投資是否產生替代效果？除了科技產業外，傳統產業近年積極在中國以外尋求新的生產基地，不過2021年印度及越南分別爆發疫情，使得供應鏈遷移腳步受到一定影響，2022年這些產業的動作能否持續，抑或視全球政經新局伺機而動，都將影響台灣對當地出口表現，這些都將是全球供應鏈新布局下的觀察重點。(資料來源：2022/11/8 台灣經濟研究院)

(2) 資訊系統整合業整體市場現況與發展

過去一年企業前所未有的數位轉型(DX)加速迎來了一個數位優先(Digital First)的世界，擴大了數位技術對產品服務生產和消費的影響。IDC 預期 2023 年，全球超過 52% 的 GDP 都將由數位轉型及數位技術投資而產生，亞太地區則至少 65% 的 GDP 來自數位技術相關貢獻。

隨著越來越多的企業邁向數位優先，預計數位轉型及相關技術支出的成長速度將是整體 IT 的 2 倍。為了從這些投資中獲得最大價值，企業必須學習如何在新的宏觀/微觀經濟和技術潮流中定位組織的位置。IDC 台灣總經理江芳韻認為：「儘管數位優先經濟發展態勢明確，但未來三年的經濟和商業前景仍處高度不穩定。企業必須有能力因應三大變化，包含不斷變化的技術，社會和環境對可持續性(sustainability)的需求，以及系統性的產業變革，從中建立適應和業務加速的能力，才有機會隨著數位化轉型曲線加速而成長。」

IDC 預計 2022 年台灣資訊與電信市場將受到下列十大趨勢影響：

(1) 新世代人工智慧將朝 Omnipresent AI 發展

當前人工智慧發展面臨兩大挑戰：大量人為介入導致的偏差與效率問題，以及類神經網絡演算法帶來的信任問題。因此目前的人工智慧技術多半屬於弱 AI，只能應用在單一領域。預計下一代人工智慧技術將朝 Omnipresent AI 發展，真正做到演算法融合、流程自動化、以及虛實整合，預期人工智慧基於此將可更好的應用在多個虛實融合場域，也讓 AI 的應用能更多元普及。而隨著人工智慧技術朝強 AI 發展，企業對人工智慧技術的需求也將大幅提升，IDC 預測台灣企業在人工智慧技術的預算支出將從 2021 年的 2.87 億美元成長到 2022 年的 3.65 億美元，成長率高達 27%。其中，金融服務跟零售流通的人工智慧預算占比超過台灣總體的 60%。

(2) 節能與永續將驅動新一波雲市場發展

節能減碳是全球關注的重要議題，企業追求永續(Sustainability)已是不可逆的趨勢。IDC 研究顯示，雲端運算的發展和環境議題息息相關，未來四年資料中心上雲可幫助全球碳排放量減少至少 10 億公噸，因此目前 Hyperscaler 正積極透過再生能源和各項降低碳排放舉措以期達到環境永續的目的。IDC 調查顯示全球超過八成的企業認為大型公有雲的資料中心更具永續規劃營運的優勢，預期在各國政府永續政策的推動下，此將促動新一波雲市場發展，以協助企業在佈署雲的同時達到永續經營的目標。

(3) 數據主權戰略興起(Digital Sovereignty)

數據經濟已成為全球各國重要的獲益來源，基於此，以國家數據安全為前提，建

立數據隱私與存取權限的數據主權漸漸興起。根據 IDC 調查發現，不僅是政府部門，大部分企業為了提高他們對數據的自主能力，已開始積極討論數據落地，主權雲因此因應而生。IDC 預估 2024 年將有 20% 的企業將佈署主權雲，以強化數據自主的能力。在此架構上，多雲成了企業數位基礎發展的重要架構。透過分散式部署，以及容器化的多雲/混合數位基礎架構，企業在數據自主外，也彌補了管理複雜與相容性的落差。IDC 預測到 2024 年，全球將有 50% 的企業將應用程序部署在容器化的多雲環境。

(4) 分散式完整性模型(Distributed Integrity Model)實現以應用為核心的資安防護

企業為因應近兩年疫情的不確定性，對於資安防護需求從疫情初期的一人分公司(Branch One)進一步擴展至混合工作環境的管理，IDC 觀察到疫情後企業的 IT 環境通常具備三大特性：應用分散、資安部署缺乏整合、服務對象多元，這三大特性讓資安的管理與部署變得更加困難。因此，IDC 對於疫後 IT 環境的三大特性提出「分散式完整性模型(Distributed Integrity Model)」，在此架構下，企業的資安防護將以應用為核心，從平台思維出發，IDC 預估在 2023 年將有 55% 的企業把一半的資安預算放在跨技術/生態平台上，以實現完整的資安防護。

(5) 群體智慧 (Swarm Intelligence)發展可期

隨著 AI 技術應用發展、終端智慧裝置的增加，與企業數位轉型的浪潮推動下，IDC 觀察到有越來越多的企業開始運用集體智慧的力量，蒐集並啟用集群式的事物或機器，以提高生產效率、融合內部協作，達到知識管理與決策制定等目的。IDC 認為這些多樣態的智慧終端，將經由中心化、去中心化、與異質化群體學習等方法，讓學習，預測，與行動更加快速有效。預期製造業、零售業、醫療產業將在未來最有機會導入群體智慧發展，逐步邁向全自動化，並創造更多產業發展機會。

IDC 預估到 2024 年，50% 的結構化可重複性的事務，將可實現全面自動化。並且在未來 10 年內，達到人類僅需在旁監督，不用直接下指令，機器便能自行進行動作，並決定事務執行方式的產業運作目標。

(6) 互操作性將是未來工作發展關鍵

疫情爆發後連動影響未來工作環境由實體轉向混合(hybrid)辦公環境，IDC 認為影響未來工作能否真正虛實整合的關鍵在於「互操作性 Interoperability」，因此預期企業將逐步規畫：一、優先實現辦公環境內系統整合串接，以達成實體與虛擬環境運作均具同等工作效率；二、達成虛擬與實體辦公環境的技術對等(Technical Parity)，讓虛擬空間使用者能夠在共享的資訊平台上即時反饋並執行實體環境任務。這其中升級辦公環境內傳輸溝通訊息的基礎架構以達成虛實同等技術水平，將成為未來工作環境的投資重點。IDC 預估到 2025 年，將會看到 90% 的新商用建築及辦公環境部署智慧與連結技術，以做為未來達成靈活的辦公環境以及未來辦公環境的高度互操作性的基礎。

(7) 從擴增實境到擴增人性 (Augmented Humanity)

擴增實境為生活及工作場域帶來了新的機會，預期下一步將進入擴增人性的階段。

由於關鍵技術的進步，如感測器的融合、AI 晶片的進展以及更快的傳輸速度帶動邊緣運算、能源管理及微機電系統的優化，讓擴增/增強 (augmented) 的概念可以從「情境」擴散至「以人為中心」的應用，幫助企業在工作環境、自動化、風險管理及永續發展……等方面都可以有機會進行創新應用和全面性的轉型。IDC 預期隨著技術的成熟，更多腦機介面 (Brain Computer Interfaces)、情感計算 (Affective Computing) 及植入式微型裝置 (Implantables) 技術將逐步展開應用，帶動醫療、運輸及製造等產業的發展。

(8) 混合(Hybrid)用戶需求催生數位生態體系，新興產業應運而生

因應疫情，許多服務與體驗都轉往線上發展，但長時間的線上活動已使部分用戶產生數位疲勞，希望重返實體環境，因此對企業來說須更著重打造符合客戶所需的數位混合體驗。未來如何透過與生態夥伴的鏈結，藉由數據、技術甚至是平台的共享，拓寬既有的服務領域，打造全新的用戶體驗已是企業未來數位轉型規劃的重要方向之一。企業在建立生態圈共享機制的同時中，須建立治理及管理的機制，並確保數據與技術交流的品質，對企業來說既是機會也是挑戰。隨著企業生態圈的建立，預期將有助全新產業的發生，包含如行人經濟(Passenger economy)、數位電網…等，IDC 預測到 2025 年，全球將有兩成的數位產值將來自於這些新興的數位產業。

(9) Metaverse 部分產業應用正起步

元宇宙 (Metaverse) 是一個可以跟真實世界精準且無縫串連的虛實整合場域，要實現這個目標，需要多個關鍵技術交互操作應用，包括雲原生基礎建設、智慧人機互動介面、分散式追蹤機制、空間運算設備、內容創作平台、平台服務、資訊安全與智慧分析等。目前在形成 Metaverse 的技術發展上，分散式追蹤、空間運算、內容創作跟平台服務等領域都還有極大的改善空間，預估至少要 5 到 10 年的時間才能真正開始落實相關應用。不過，因應疫情帶來的新常態，以及僅需基礎技術支持的應用領域正在起步，包括混合辦公、遊戲娛樂、文化策展、智慧製造與時尚服飾等是可期待的發展領域。

(10) 零信任架構驅動列印產業轉型

隨著列印環境走向以雲端為基礎，以及混合辦公環境之發展，如今列印裝置已成為物聯網的重要一環，由列印裝置所創造的攻擊面亦較以往更廣。過去所採取之固定邊界資安架構，已經難以抵擋愈趨複雜的威脅攻擊，因此零信任架構已是今天企業在列印產品與服務佈署的重要方向。IDC 認為此將驅動列印產業兩大轉型方向：第一，創造新的產品設計以完整納入安全性功能。第二，重新規劃與生態圈合作夥伴之競合策略，以補強自身資安防護缺口。IDC 預估，2022 年全球將有 50% 的企業將零信任安全架構導入列印設備，此將成為列印產業在轉型上重要的投資與發展方向。(資料來源：2021/12/5 IDC 公布 2022 年台灣 ICT 市場十大趨勢預測文章)

2. 產業上、中、下游之關聯性

(1) 上游

各家標準工業產品系統廠商，如 HPI、HPE、Dell EMC、IBM、Cisco、Lenovo、NetApp、Acer、Asus；軟體開發廠商，如 Microsoft、Oracle、VMware、Symantec...等。

(2) 中游

各家電腦設備或軟體零售批發商，如群環、精技、聯強、展基、聚碩、建達、零壹...等。

(3) 下游

各終端機構及企業使用單位。

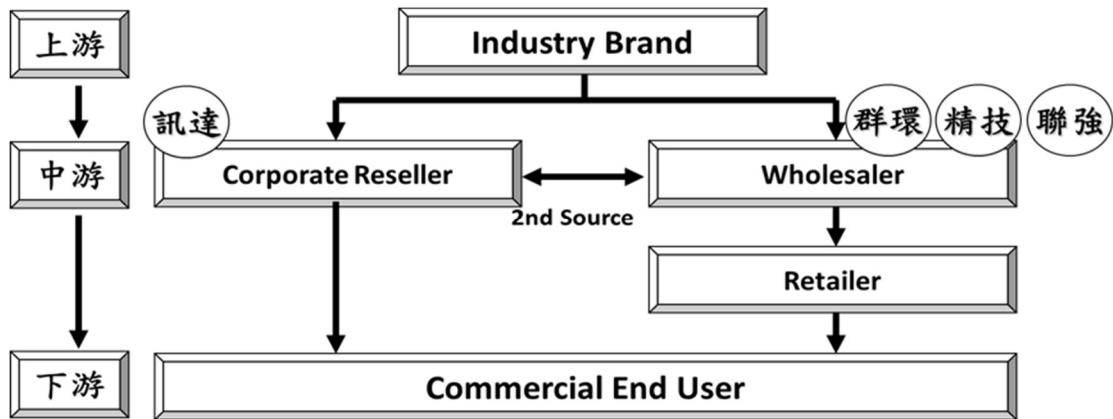

3. 商品發展趨勢及競爭情形

(1) 企業虛擬化

虛擬化(簡稱 VM)已經成為企業資料中心的主要基礎架構，連帶的，企業儲存環境的建置與相關服務，也逐漸轉為以滿足虛擬化平臺的需求為核心，所有儲存設備從引進、建置設定到日常管理，都必須以為虛擬化平臺服務為目的。

調查結果顯示，臺灣企業在虛擬化環境上採用的儲存架構仍相當保守，以主機內含磁碟與外接共享儲存設備為主，兩者都有 6 成左右的企業使用。目前只有少數企業使用較新穎的叢集儲存與超融合架構。

至於在虛擬化環境儲存應用中，最困擾企業使用者的問題，依舊是 VM 的 I/O 效能不足這個老問題。另外，隨著虛擬化應用的擴大與複雜化，VM 資源配置的靈活性，漸成企業關注的管理面向。也因此，開始有企業在虛擬化環境採用快閃儲存技術，根據這次調查，在導入快閃儲存陣列的企業，有 34.9%都是基於加速伺服器虛擬化的目的，提高虛擬機器 I/O 效能，也有一成多的企業用快閃儲存陣列來加速虛擬桌面。

臺灣企業的虛擬化環境儲存應用，未來勢必得走向快閃化、叢集化，以及結合 VVols(Virtual Volumes)等管理架構。目前看來，只有導入快閃儲存，才能解決虛擬環境中的 VM I/O 效能瓶頸問題；唯有叢集化的儲存架構，才能提供足可抵抗主機失效的可用性；必須搭配 VVols 之類可直接連繫底層儲存裝置的虛擬化儲存管理架構，才能提供靈活、簡便的 VM 儲存資源配置需求。

(2) 企業雲端服務需求

即便面對近年來最嚴峻的經濟緊縮，全球的雲端市場成長仍然顯著，勤業眾信報告預測，此成長的主要驅動因素包括 COVID-19 疫情、封鎖措施，以及遠距工作的盛行。為有效控制企業成本、增加營運的靈活性和推動數位創新，企業紛紛將運算需求轉移至雲端，勤業眾信預測，雲端產業的營收年成長率將於 2021 至 2025 年間維持在 30% 以上。

這波疫情也提升企業對雲端服務的依賴度，雲端產業有望藉此機會更穩健的發展。而雲端服務供應商及產業生態系統中的其他廠商，則有機會因使用量提升而獲利；雲端使用者則能透過雲端運算嘗試創造價值的新方式。值得注意的是，儘管雲端服務市場整體快速成長，但雲端服務涵蓋諸多產業，其中已有部分產業受到疫情影響，大幅削減相關支出，可見市場發展並不均衡。但在產業轉型的需求下，為改善消費者使用習慣與連結消費者關係，雲端技術仍有機會成為所有產業共同的主要解決方案。(資料來源：2020/12/24 勤業眾信報導文章)

(3) 企業儲存設備需求

當今資料空前的增長與蔓延，加劇了企業在資料儲存與管理的門檻，根據 Seagate 發表的《Rethink Data》報告預測，未來兩年企業資料量將以 42.2% 的年增率成長；在資料儲存與移動上，Seagate 也觀察到五大趨勢，點出企業須採取更彈性的部署以及更嚴謹的資料保護，汲取資料所隱藏的價值。

A. 階層式（靜態與動態資料）儲存安全日益重要

超大規模軟體生態系統正持續發展，使較小的原子單位亦可開發與部署各種應用程式。此外，越來越多的雲端原生應用程式在 PoP（網路連接點）或位於世界各地的主機代管設施運行。這種資產合作模式益發普及的情況下，更須留意在過程中每一環節做好資料保護。其中，在更為分散部署的模式下，資料保護又分為動態與靜態兩個關鍵區塊，許多產業對資料靜態加密提出益發嚴格的規範，以應對來自外部及內部的資安威脅。Seagate 建議企業盡速改用加密硬碟，以確保未來一旦新規定上路後能夠順利接軌。而 Seagate 在硬碟設計上，更是將整個產品生命週期放入嚴謹的資料保護，協助企業保護其資料資產。

B. 企業更加廣泛採用物件儲存

在有用資料爆炸性增長的同時，物件儲存逐漸成為大容量的標準。資料集包含的智慧情資越多，對系統幫助越大，而物件儲存恰可提供此等智慧資料。物件儲存聚焦於新的應用開發與區塊儲存結合，以共生方式提供規模與效能之提升。許多舊有的檔案應用也逐步遷移至物件儲存基礎架構，以發揮物件儲存所創造的規模經濟，因此，Seagate 認為企業須更佳廣泛採用物件儲存。而程式設計師的人才培訓也是企業須同步重視的一環。

C. 組合性逐漸廣獲採用

將系統分割成獨立單元，並可與其他獨立單元結合的想法其實存在已久，不過目前的趨勢是偏向更全面地採用以開源軟體為基礎的組合性方案，而 Kubernetes 開源系統專為容器化應用程式的自動部署、擴充與管理所設計，正是驅動此一趨勢的核心。開源軟體是應用程式開發的未來希望所繫，乃是因為它能让更大規模的社群一起合作，解決困擾著許多產業的問題，同時有助於利用開放架構來設計領域特定之解決方案。透過硬體組合來滿足軟體或業務需求可說是非常自然的轉變趨勢。Seagate 也指出，如今的資料中心逐漸轉向可組合模式，容器和 Kubernetes 是打造組合性的核心機制，企業應該立即開始採用。

D. 大容量儲存部署的分層

全數由高效能儲存裝置組成的儲存系統一般而言成本偏高，且超出企業需求；而全數由大容量裝置組成的儲存系統又可能效能偏低，達不到企業所需。因此，SSD 和 HDD 須以不同層次加以檢視，用最有效率的方式來平衡成本與效能需求，否則，有鑑於如今具價值的資料數量如此龐大，單靠一套同質性儲存策略，實難發揮最佳效率。Seagate 認為，將資料中心的資料儲存分層分級勢在必行，將熱資料留在高成本、高效能媒體，而較少存取的資料則放在經濟實惠的大容量媒體，若企業的資料中心尚未因此採用異質性媒體，很可能造成企業的資料儲存效能低落或是儲存成本過高。

在大容量儲存硬碟，Seagate 也宣布已達成 20TB HAMR 技術 HDD 硬碟於 2020 年底前出貨的目標。HAMR 技術是未來大容量儲存架構中的重要一員，而此次的出貨更為業界的技術進展締造了一個全新的里程碑。HAMR 技術將能讓 Seagate 未來持續增加硬碟的容量，並為客戶長期節省總體擁有成本。

E. 形成性 AI 讓資料更為有用

不僅資料的創造呈現爆炸性成長，連有用的資料量也同步增加。即便已歸檔的資料也再次獲得重視，反映人工智慧/機器學習持續進步，讓使用者能夠從已歸檔的資料中挖掘出更豐富的資訊。企業經理人必須做好準備，儲存更巨量的資料來訓練模型，一方面用以挖掘關鍵資訊，另一方面則應用於資料歸檔，因為資料的使用年限可能會逐漸拉長。透過形成性 AI，資料可望提供企業更多洞察。Seagate 認為近來機器學習上的多項創新，讓 AI 備受期待的發展潛能如今終於有機會徹底發揮。這些機器學習技術對資料集的需求量與日俱增，以期從中汲取益發精確的洞見。由於難以預測未來機器學習究竟會帶來怎樣的洞察與技術精進，企業從現在起就必須盡量儲存所有資料，以確保未來分析時能夠運用最優質的訓練資料。

(4) 5G 以及 AI 發展趨勢

5G 及 AI 人工智慧被預期為下個十年最重要的創新科技，5G 使萬物聯網成為可能，5G 結合 AI 亦將衍生更多創新應用，如自駕車、金融科技、精準醫療、智慧城市等各式應用。

數據為趨動數位經濟的核心資產，搭配先進通訊技術與運算技術，在消費者行為不斷改變的未來，將提供產業數據驅動的決策模式，並開創新興商業模式，而致力發展資料經濟的同時，資安與隱私保護成為國家的重要基礎建設。

AI、5G 等創新技術發展，加速智慧化、數位化進程，生產由過往的追求標準化、規模化，轉變為追求客製化、特色化，數位創新成為各國鞏固經濟成長的關鍵力量。(資料來源：產業人力供需資訊網-未來產經發展趨勢與圖像報導文章)

- 各家電信商紛紛布局 5G 市場，面對眾所看好趨勢，對此，研究單位 ABI Research 針對 2022 年全球 5G 發展提出 5 大關鍵面向。
 1. 中國將成為 5G 企業市場領先國家。中國擁有超過 4 億個 5G 終端連接裝置，將成為全球最大的 5G 市場，並針對 20 個不同產業部署 5G 應用，著重在製造業、能源、醫療保健、旅遊和農業等領域。對此，ABI Research 指出，中國頻譜戰略是成功的關鍵因素，中國政府釋出 6GHz 頻段完全保留於 5G 部署，也為 3.5GHz 頻段等廣域方面發揮重要作用
 2. 亞太地區 5G 企業頻段出現分歧。在亞太地區，各國對於 5G 部署方法抱持不同看法。舉例來說，韓國已向營運商和非電信公司發布 4.7GHz 和 28GHz 頻段作為 5G 部署的企業頻譜；台灣 2020 年建立全球首間 5G 毫米波(mmWave)企業專網智慧工廠。反之，馬來西亞市場則可能不支持推動 5G 企業頻譜，而且至今印尼尚未公布任何 5G 企業頻譜。表明不同地區的方法之間存在差異，差異也將持續存在，直到推出新的政策或計劃以覆蓋現有政策或計劃。
 3. 5G 供應鏈挑戰持續延燒。美中政治持續對立之下，美國實體清單一個巴爾幹化(Balkanization)市場，阻止西方國家進入龐大的中國 5G 市場。對此，ABI Research 預計，2022 年仍會持續限制進入該市場，並且半導體短缺尚未解決，預計華為、中興旗艦產品的智慧手機和大規模多輸入多輸出(mMIMO)天線將面臨短缺，這也導致中國以外市場的銷售形成持續萎縮。
 4. 5G 技術將不會滲透到生產線。截至 2021 年 7 月，有 84 個案例公開宣布專用蜂窩網路(4G/5G)部署，但對於當前的部署場域，以校園網路或非工業生產應用的實驗室、開發中心應用。但就製造業，擁有研發資金的大公司/工廠進行測試和學習 5G，也正在評估不同部署方案的成本和營收方式。預計 5G 直到 2024 年才能大規模用於生產關鍵型應用。
 5. 5G 定位不會取代 RTLS 技術。5G 可將連接性與高精度定位結合到單一基礎設施中，並在各種企業中啟用定位的服務(LBS)，並應用於醫療保健、倉儲和供應鏈、運輸以及石油、天然氣和採礦等終端市場垂直領域。ABI Research 指出，雖然使用 5G 定位可以協助 LBS 室內和室外環境中更加準確、可靠和無縫連接，但是目前仍在早期研究，在它被廣泛採用之前必須解決幾個障礙。(資料來源：2022/1/25 新通訊報導文章)

(5) 企業網路與資安架構建置

自 COVID-19(新冠肺炎)疫情爆發以來，眾多產業在應對衝擊之際，也面對更嚴峻的網路攻擊態勢。為因應層出不窮的資安事件，主管機關陸續釋出不同的資安部署規範，比如要求上市櫃或營收超過一定程度的公司設立資安長，以監督、負責整間公

司資安布局。

綜合不同資安業者統計可窺知，自 2020 年以來資安攻擊至為猖獗，儘管相較於 2020 年，2021 年台灣業界傳出資安事件的比例較少，然全球攻擊數量卻仍在增加。產業人士解釋，資安事件之所以會從 2020 年疫情爆發之後開始增加，主要可以分為兩大原因，一是虛擬貨幣的發展漸趨成熟，又剛好碰到疫情催生出的遠距辦公需求，讓企業的網路邊界被打破，無法像過去一樣封閉、好防護。

進入 2022 年，在疫情仍不穩定的狀況下，各界對遠距辦公、混合辦公模式的需求預計將會延續，意味著企業須持續面對無遠弗屆的網路需求，端點、網路連接將會增加，若是企業未妥善重視此類問題，這些端點、網路則有可能會成為駭客入侵的突破口。

除此之外，5G 技術落地之後，將加快物聯網(IoT)普及，愈趨開放的網路環境估計預期也會成為未來企業的資安罩門。無論是工廠中工業物聯網(IIoT)、邊緣運算裝置的應用，或是公司內部監視器、印表機等連網裝置隨處可見的狀況，對於企業來說代表著有更多可入侵、可攻擊的漏洞入口。

隨著資安問題逐漸浮上檯面，許多龍頭企業加大投資力道於部署資安上，期盼能夠避免受到攻擊的狀況發生。在此狀況下，駭客無法突破龍頭大廠，便會將苗頭轉向供應鏈業者，無論是硬體或軟體供應鏈皆然。業者表示，供應鏈廠商或大或小，並非全數廠商皆有能力足以做到與龍頭大廠資安一般。而供應鏈之所以成為漏洞，主要係大廠認可供應鏈業者後，連接口等同於 24/7 開放，並不會加以管理或定期檢視資安防護，因此成為了駭客有機可乘的入侵口。

令全球企業頭痛不已的勒索軟體攻擊，2022 年預期會繼續成為攻擊手法大宗。根據統計，2021 年全球每週平均每 61 間機構就有 1 間受到勒索軟體攻擊，攻擊頻率可說相當頻繁。資安業者 Check Point 便認為，2022 年駭客組織將持續鎖定有能力支付贖金的公司，且勒索攻擊預期變得更加複雜，比如近期出現的雙重、三重勒索攻擊方式。此外，駭客可能會更常使用滲透測試工具，以利自己潛伏於受害者網路中，更能夠即時發動客製化攻擊。(資料來源：2022/2/10 Digitimes 報導文章)

(三) 技術及研發概況

1.最近年度及截至年報刊印日止投入研發費用與開發成功之技術或產品：

不適用。因本公司為專業資訊服務廠商，以世界知名品牌產品之系統整合為主要服務項目，故無研發活動；未來在營業範圍不變下，亦不會有研發活動。

2.最近三年度研發費用及佔營業收入總額之比例：不適用，理由同上。

(四) 長、短期業務發展計畫

1. 短期業務發展計畫

(1) 持續擴大業務團隊

新進業務招募及養成專案

業務主管養成及成長專案

既有業務人員再教育及業務活動全面導入 Smart Sales 系統管理

(2) 持續擴大北區市場，並加重發展中南區市場開發

產業別開發計畫：聚焦製造業客戶，電信業，政府機關及高等教育機構

新市場開發計畫：配合產品策略，推動客戶開發活動，推動顧問化的整合性服務

(3) 建立顧問協銷團隊，協助業務開發雲端，儲存，網路，及大數據應用等高加值性整合系統銷售案等大型專案。

2. 長期業務發展計畫

(1) 擴大高效率的技術團隊及管理顧問師團隊，協助客戶以資訊工具定義關鍵能力及公司獲利模式。企業進入數位轉型已成為長期需求，系統整合商如何將客戶的管理邏輯轉化為企業 IT (資訊技術管理) 應用的系統邏輯，為客戶帶來更大的商機 (如大數據的建置與應用)，將是不可被取代的關鍵。

(2) 持續構建高效率的營運模式。公司內部管理系統，要由流程營運工具提升為業務管理工具及市場開發工具，不僅提升效率，降低營運成本，也要成為擴大規模的重要利基。

(3) 創造更大的公司規模。訊達電腦的基礎結構已領先同業，未來的目標則是快速提升市場佔有率，創造規模經濟，除了深耕熟悉的中型企業用戶外，聚焦大型整合性的專案 (如：IaaS 相關、PaaS 相關、SaaS 相關、BPaaS 相關的產品組合)，擴大客戶需求範疇及規模，踏足高等教育及政府機構等，均為重要的長期擴展策略。

(4) 為了追求策略性的成長，業務量的倍增需高度仰賴主力產品線及 Solution 推廣的策略人員齊備度，以及業務、技術、行銷等跨部門價值鏈的重整，並搭配良好的供應商選擇、經營與管理，如此方能提供客戶全方位的整合服務價值，提升其滿意度與忠誠度，從而能建立與維繫長久的合作關係。

二、市場及產銷概況

(一) 市場分析

1. 主要商品 (服務) 之銷售 (提供) 地區

單位：新台幣仟元

銷售地區		108 年度		109 年度		110 年度	
		金額	比例 (%)	金額	比例 (%)	金額	比例 (%)
內銷		1,929,345	96.75	2,494,532	89.52	2,102,517	83.45
外銷	歐洲	0	0	0	0	0	0
	亞洲	64,821	3.25	291,065	10.45	417,106	16.55
	美洲	0	0	1,053	0.03	0	0
合計		1,994,166	100.00	2,786,650	100.00	2,519,623	100.00

2.市場佔有率

本公司屬資訊服務業，此產業廠商所提供服務內容涵蓋範圍廣泛，部分廠商以電子製造或電子零組件經銷為主；而訊達主要銷售資訊系統整合服務與電腦設備，足見同業間業務內容差異大，且財政部之統計資料未有更精細的計算，由此計算之市佔率僅做參考。

根據經濟部統計處統計資訊指出臺灣資訊科技服務市場 110 年度市場營收達新台幣 4,533 億元訊達 110 年度國內銷售額約 21.02517 億，約佔整體 83.45 %。

3.市場未來之供需狀況與成長性

資策會產業情報研究所 (MIC) 於 9/28~10/8 舉行《34th MIC FORUM Fall 突破》線上研討會，觀測主要資訊產品趨勢，疫後新常態使全球筆電市場維持高原需求，2021 年全球筆電出貨 2.38 億台，年成長 18.6%，展望 2022 年，教育標案收斂與各國陸續解封對宅經濟商機造成影響，然而隨著企業回歸辦公室帶動商用換機潮，加上缺料遞延效應，預估 2022 年全球筆電出貨量為 2.3 億，Chromebook 與電競筆電仍為品牌廠重點佈局方向。2021 年疫情宅商機有利於 Chromebook 代工主力臺廠，臺灣出貨達 1.9 億台，年成長率 17%，展望 2022 年，Chromebook 市場成長趨緩，主力代工廠市占將略有下滑，2022 年臺灣筆電出貨預估為 1.86 億台。

觀測伺服器，資策會 MIC 表示，疫情推動雲端運算與遠距上班需求，2021 年全球伺服器市場出貨 1,299 萬台，成長率 4.6%，展望 2022 年，全球出貨將達 1,366 萬台，成長率 5.1%，觀測未來五年趨勢，HPC、AI 與邊緣運算持續成長，加上 x86 架構與 Arm 架構競爭，加速 CPU 平台更新，將帶動伺服器換機潮。2021 年臺灣伺服器出貨受惠於全球雲端應用需求大增，年成長率 5.2%，預估 2022 年年成長 6%。資深產業分析師魏傳度表示，雲端服務業者的直接採購帶動 ODM Direct 出貨成長，ODM Direct 出貨占比將持續提升，2022 年達 35.5%，這顯示雲端資料中心有望成為臺灣伺服器產業出貨重要動能，臺灣產業開始擴大布局雲端服務業者的訂單。

桌機部分，2021 年全球出貨 8,090 萬台，成長率 0.6%，其中 All-in-One PC 與電競桌機在疫情期間逆勢成長。展望 2022 年，隨著各國疫苗覆蓋率提升與陸續解封，企業回歸辦公室將有望帶動以商用市場為重的桌機需求，預估全球桌機出貨 7,915 萬台。產業分析師黃馨表示，雖然 Win10 於 2025 年停止更新預期為 2024~2025 年桌機市場帶來商用換機，不過長期而言，筆電取代桌機效應 (DTR) 仍影響桌機市場，未來五年市場仍呈現平原式衰退，維持 7 千萬至 8 千萬台市場需求。

觀測熱門資訊產品關鍵議題，資策會 MIC 針對筆電提出三大觀測，一，上游晶圓產能擴充緩慢，加上手機、車用等旺季效應產能排擠，筆電長短料將持續至 2022 年，廠商將面臨原料庫存攀高與滿足市場需求的兩難；二，全球筆電 Arm 架構處理器搭載的比重持續上升，蘋果全面改採自製處理器，預期 2022 年 Intel 於筆電 CPU 市占率將首度跌破七成；三，面板廠投入筆電用 OLED 面板的開發與量產，將提升 OLED 用於筆電的搭載比率。

伺服器部分，資策會 MIC 資深產業分析師魏傳虔提出兩點觀察：一，伺服器出貨與關鍵零組件缺料有關，當前 IC 缺料以電源管理晶片(PMIC)、基板管理控制器(BMC)最缺，其他伺服器主機板晶片也出現交期拉長情形，缺料除了影響伺服器主機板上零組件，也影響其他關鍵零組件供貨時程，造成伺服器產量無法媒合訂單需求；二，新興應用場景湧現使伺服器產品線更加多元化，隨著微型資料中心、智算中心等概念普及，可預期 5G、邊緣與 AI 伺服器將成為伺服器新成長動能。

未來也需持續觀測資訊產業供應鏈的區位變化，資策會 MIC 資深產業顧問楊中傑解析，美中貿易戰與科技戰以來，臺灣資訊硬體產業生產據點發生變化，特別是伺服器產業受到美系品牌要求與資安考量，台商在中國大陸生產比重已低於五成，產能移出至墨西哥、美國與臺灣；而桌機與筆電受到的衝擊幅度較小，中國大陸的產能配置分別維持八成與九成以上比重，因應客戶出貨美國市場的關稅壓力，台商產線移動以東協地區為主。整體而言，遷移後的供應鏈，包材類以當地直接採購為主、電子件與機構件沿用既有原廠原址的供應商，移動後的新生產據點目前尚未形成產業上下游的供應鏈聚落。(資料來源：2021/9/28 MIC 產業情報研究所報導文章)

4. 競爭利基

- (1) 進入資訊服務業較同業為早，擁有廣泛客戶基礎。
- (2) 以直接銷售方式，掌握客戶需求。
- (3) 具備豐富之專業技術人力資源。
- (4) 具備完整的行銷通路及綿密的服務網。
- (5) 與原廠維持長期良好互動及緊密合作關係。
- (6) 內部經驗傳承風氣盛，整體能力水準穩定。
- (7) 長期有計畫地循序培養相關技術、行銷、業務、服務及管理人才。
- (8) 人力素質提升，高學歷人才比重增加，厚實組織智慧資本。
- (9) 自行開發 Smart Sales 銷售管理系統，因較有彈性且能客製化管理需求，能藉由系統更理性、數據性的管理、開發客戶。

1. 發展遠景之有利與不利因素與因應

(1) 有利因素

A. 產業成長性佳

在技術創新加速下，企業面臨轉型壓力所對於資訊化水準之提昇需求，均將帶動產業需求之發展。由近年雲服務、大數據及電子商務的應用等趨勢，都將大幅度帶動資訊系統整合服務的市場。

B. 擁有廣泛客戶基礎

現有客戶群包括媒體、網路、證券金融、電子、政府機關、電信業及國際跨國公司等，其中以資訊業、金融業、媒體業及半導體、電子廠商等企業用戶為主，對

於配合之客戶皆透過產業觀察及嚴謹的授信流程管控。

在產業成熟的高度競爭環境下，訊達電腦積極從事模組化銷售團隊的人力培養，以達快速複製模組化銷售團隊，以建立銷售力的規模經濟。

由於主要客戶包含多家電信業者，目前市場對於 4G 需求的成長，客戶相關設備需求的提升，間接有利於訊達業務上的成長。

C. 具備豐富專業技術之人力資源

本公司擁有完整之相關專業技術人力，透過內外部教育訓練與專業認證制度的推動，有效提升並保存技術的深度與廣度，可提供客戶專業滿意的服務。

D. 具備完整的行銷通路及服務網

本公司於台北、新竹、台中、台南均設有服務據點，並提供重點客戶駐廠服務，使客戶的設備得到更完整的照顧。

E. 與原廠長期維持良好互動及緊密合作關係

本公司與原廠長期維持良好互動及緊密合作關係，對於掌握原廠發展動脈有相當大的幫助。

(2) 不利因素與因應對策

A. 新技術專業人力需求若渴

由於電子商務與網際網路市場的快速崛起，資訊處理量急速竄升，帶動了企業對於大型系統的新興需求。今年以來，景氣迅速復甦，新技術領導產業發展趨勢，本公司雖長期具備豐富專業技術之人力資源，但如何借重人力資源、教育及職業訓練單位的力量快速擴大專業人才規模，為提昇自身競爭優勢奠基，以爭取成長的先機。

【因應對策】

汰舊換新，注入新血，並以人力盤點搭配內部專業認證制度的推動，配合獎勵制度，持續進行教育訓練，鼓勵員工提昇專業技能，並落實經驗傳承。

B. 同業競爭激烈

由於近年來資訊服務市場高度成長，吸引眾多廠商加入競爭，業者經營獲利空間逐漸遭到壓縮，市場已有大者恆大的趨勢，因此掌握大量採購及服務體系優勢的廠商，將取得較大市場佔有率。

【因應對策】

- (a) 掌握重要指標性客戶（如產業領導廠商）以提高市場佔有率，提供高品質專業服務，以與客戶建立長久的業務關係。
- (b) 管理工具的改善，持續提升營運效率，並增加多元產品線覆蓋度，擴展新市場，提供完整的解決方案，以提昇公司營運的深度及廣度。
- (c) 有效取得低成本資金來源，提高股東權益報酬率，以有效降低財務風險。
- (d) 著重管理績效及人才培育，為創造長期優勢準備。
- (e) 資訊產品生命週期短

- (f) 訊達致力於培養跳躍性人才，並透過研發團隊發展更先進的技術領域，如 OpenStack、大數據、AI、SDN (Software Defined Networking)，以技術能力跳脫一般資訊業紅海的競爭框架。

(二) 主要產品之重要用途及產製過程

1. 主要產品之重要用途

分類	主要產品之重要用途
電腦系統設備	提供企業資訊系統整合過程中所需之硬體設備。
網路系統設備	提供電腦網路系統整合過程中所需之硬體設備。
週邊設備	提供客戶影像顯示及高速、高負荷之大量列表需求。
軟體產品	提供企業資訊系統整合過程中所需之軟體產品。
自行開發之應用軟體產品	提供客戶電子化的工作流程作業，使其易於掌握相關資訊，有助於決策執行。
解決方案顧問諮詢服務	提供 e-Solution 系統維護及功能開發、資訊管理顧問諮詢、售前系統分析諮詢、售後系統使用諮詢，協助解決顧客需求。主要系統整合規劃方案包含：虛擬化解決方案、儲存及資訊安全規劃、網路解決方案、雲端相關應用等。
服務性產品及其他	包含裝機、移機、保固內售後服務、保固後升級服務、教育訓練，並視客戶實際需求，提供進階服務產品，如：7X24 小時全年無休高品質的即時服務、災難預防規劃與重建服務、異地備援、駐點服務，保障系統正常發揮使用效率。

2. 主要產品之產製過程：不適用（本公司非製造業）。

(三) 主要原料之供應狀況：不適用（本公司非製造業）。

(四) 最近二年度任一年度中曾佔進(銷)貨總額百分之十以上之客戶名單及其進(銷)貨金額與比例

1. 最近二年度占進貨淨額 10%以上供應商名單

單位：新台幣仟元

項目	109 年				110 年				111 年度截至第一季止			
	名稱	金額	占全年度進貨淨額比率 [%]	與發行人之關係	名稱	金額	占全年度進貨淨額比率 [%]	與發行人之關係	名稱	金額	占當年度截至第一季止進貨淨額比率 [%]	與發行人之關係
1	乙公司	488,670	19.02	無	甲公司	334,760	17.12	無	甲公司	71,113	20.66	無
2	甲公司	305,498	11.89	無	丙公司	248,224	12.69	無	丁公司	40,951	11.89	無
3	丁公司	245,018	9.54	無	戊公司	191,730	9.80	無	戊公司	33,812	9.82	無
	其他	1,529,825	59.55		其他	1,181,219	60.39		其他	198,401	57.63	
	進貨淨額	2,569,011	100.00		進貨淨額	1,955,933	100.00		進貨淨額	344,277	100	

變動原因分析：110 年度因客戶單量減少，與乙公司進貨金額減少；110 年度與戊公司及丙公司進貨增加，主要是協助客戶需求進行軟硬系統整合與維護，故進貨顯著成長。

2. 最近二年度佔銷貨淨額 10%以上客戶名單：

項目	109 年				110 年				111 年度截至第一季止			
	名稱	金額	占全年度銷貨淨額比率 [%]	與發行人之關係	名稱	金額	占全年度銷貨淨額比率 [%]	與發行人之關係	名稱	金額	占當年度截至第一季止銷貨淨額比率 [%]	與發行人之關係
1	A 公司	430,260	15.44	無	A 公司	267,371	10.61	無	A 公司	28,167	6.39	無
2	B 公司	417,869	15.00	無	其他	2,252,252	89.39					
	其他	1,938,521	69.56						其他	412,728	93.61	
	銷貨淨額	2,786,650	100.00		銷貨淨額	2,519,623	100.00		銷貨淨額	440,895	100	

變動原因分析：因專案銷售而對 C 公司銷售增加，另因大環境與客戶需求因素，110 年度與 111 年度第一季與 A 公司交易減少。

(五) 最近二年度生產量值：不適用（本公司非製造業）。

(六) 最近二年度銷售量值：

單位：個/仟元

年度 銷售 量值 主要商品	109 年度				110 年度			
	內銷		外銷		內銷		外銷	
	量	值	量	值	量	值	量	值
伺服器	2,042	490,687	219	206,931	1,453	242,050	327	334,527
伺服器週邊選件	9,502	189,341	217	21,059	8,448	182,173	209	13,459
個人電腦/工作站	42,795	775,522	59	5,805	30,156	643,726	8	293
個人電腦/工作站週邊選件	91,532	79,680	0	0	88,278	85,396	1	4
顯示器	13,734	56,964	7	32	15,159	61,496	-	-
網路產品	24,557	122,094	10,633	8,011	27,047	154,152	8,863	41,462
印表機	510	6,017	0	0	418	6,167	-	-
軟體產品	22,326	197,601	6,377	30,931	17,530	158,998	136	6,515
零件、耗材、技術服務及其他	231,838	576,626	49	19,349	53,135	568,359	837	20,846
合計	438,836	2,494,532	17,561	292,118	241,624	2,102,517	10,381	417,106

三、從業員工資訊

110年4月30日

年 度		109 度	110 年度	當年度截至 111年4月30日
員 工 人 數	業 務 人 員	38	34	33
	技 術 人 員	58	57	60
	行 政 人 員	48	47	44
	約 聘 人 員	41	30	30
	合 計	185	168	167
平 均 年 歲		36.91	36.68	38.57
平 均 服 務 年 資		7.13	7	8.09
學 歷 分 布 比 率	博 士	0.54%	0.59%	0.6%
	碩 士	17.84%	16.08%	2.99%
	大 專	78.92%	79.17%	82.04%
	高 中	2.16%	0.29%	14.36%
	高 中 以 下	0.54%	0.59%	0.6%

四、環保支出資訊

最近年度及截至年報刊印日止，因污染環境所遭受之損失（包括賠償及環境保護稽查結果違反環保法規事項，應列明處分日期、處分字號、違反法規條文、違反法規內容、處分內容），並揭露目前及未來可能發生之估計金額與因應措施，如無法合理估計者，應說明其無法合理估計之事實：本公司之產品銷售過程不產生污染，故無環境保護支出情形應揭露之適用。

五、勞資關係

（一）員工福利措施與其實施情形

人才是公司的核心資產，有滿足的員工才有滿意的企業，本公司對於員工福利，除了符合法令規定的各項福利措施外，並積極制定各項福利政策，以期讓員工在一個「安心」、「安全」、有「希望」的工作環境中，共同努力迎向未來。

1. 公司依法提供

全民健康保險、勞工保險、提撥舊制退休金準備及新制退休金、成立職工福利委員會。
大陸子公司配合大陸當地規定提供社保〈養老、醫療、工傷、失業、生育醫療〉及住房公積金。

2. 公司特別提供

- (1) 年節獎金、績效獎金及業務獎金。
- (2) 員工分紅及認股。
- (3) 員工健康檢查。
- (4) 團體保險。
- (5) 舉辦員工運動會。
- (6) 在職進修及教育訓練補助。

3. 福委會規劃

- (1) 員工子女在學獎學金、婚喪喜慶補助。
- (2) 員工慶生、生日禮券。

- (3)各類國、內外旅遊及聯誼活動。
- (4)春酒、摸彩活動。
- (5)年度運動大會召集中、南部同仁北上共聚一堂。

(二) 員工進修、訓練與其實施情形

內部訓練	外部訓練
205 人次	10 人次
81 仟元	53 仟元
1. 主打星產品訓練課程 2. SPIN & FAB 3. Product Training 4. ERP Process Training 5. 業務銷售流程訓練 6. IBM Lotus Domino Application 7. Smart Sales Practical Workshop 8. 專業經理人養成班 9. 軟體技術提升	1. HPE Primera Hands On 2. Veeam Hands-on 技術訓練課程 (經銷商) 3. 會計主管初任課程 4. 一般安全衛生教育訓練 5. 2021 勞動案例重點解析實務 6. 內部控制自行評估實務篇 7. 企業初任內部稽核人員職前訓練研習班 8. TECHNOLOGY AND SOLUTIONS SUMMIT 2021 9. 企業初任內部稽核人員職前訓練研習班 10. 老闆主管不可不知的勞動法令入門

(三) 退休制度與其實施情形

1. 本公司為秉持真誠關懷、照顧員工之信念，成立之初即設有員工退休辦法，俟後並修正退休制度以符合員工需求，並由勞資雙方依法組織「退休準備金監督委員會」負責管理監督及審核退休準備金之相關事宜。
2. 民國 94 年 7 月 1 日起，選擇適用勞動基準法退休制度與保留適用勞工退休金條例前工作年資者，本公司每月續提撥舊制退休準備金轉存入臺灣銀行「勞工退休準備金監督委員會」內專戶管理，並委請精算師精算後，依評估結果於帳上提列應計退休金負債。
3. 民國 94 年 7 月 1 日起，選擇及適用勞工退休金條例者，本公司依法以每月工資 6% 按月為員工提繳新制退休金入其勞保局勞工退休金個人專戶，專戶所有權屬於員工，以加強員工退休保障。個人專戶，專戶所有權屬於員工，以加強員工退休保障。

(四) 勞資協議情形

經台北市勞動檢查處近期實地查核結果，有關勞動權益均符合規定，職業安全衛生相關事項亦已依規定陳報主管機關核備。安排護理師及醫師臨場服務，改善環境、加強照護員工身心健康，並藉由職工福利委員會及勞資會議的溝通管道，促進勞資雙方和諧關係，如有勞資協議事項將循相關管道進行協商妥善處理。

(五) 各項員工權益維護措施情形

1. 成立職工福利委員會：提供員工子女在學獎學金、婚喪喜慶補助金及員工旅遊等活動。
2. 員工保險：本公司員工均參加勞工保險、全民健康保險及公司另外投保之團體保險。
3. 健康檢查：為確保員工身心健康，本公司定期免費安排員工實施健康檢查。
4. 退休金制度：本公司依法實施勞工退休金條例，公司另有退休金制度，公司按月提撥，保障員工權益。
5. 重視勞資關係：定期召開勞資會議，由勞方及資方各派代表參加會議，重視雙方的意見，促進

勞資之間的意見溝通及協調。

6.員工安全規範：本公司遵循勞動基準法及勞工安全衛生法等之規定，並適時對員工安排適當之安全衛生教育訓練。

(六) 本公司與財務資訊透明有關人員，取得主管機關證照情形如下：

- 1.國際內部稽核師證照：無。
- 2.中國國內部稽核師：無。
- 3.中華民國會計師：有。

(七) 最近年度及截至年報刊印日止，因勞資糾紛所遭受之損失（包括勞工檢查結果違反勞動基準法事項，應列明處分日期、處分字號、違反法規條文、違反法規內容、處分內容），並揭露目前及未來可能發生之估計金額與因應措施，如無法合理估計者，應說明其無法合理估計之事實：本公司並無勞動檢查結果違反勞動基準法事項，也無職業安全衛生檢查結果違反事項。

(八) 經理人參與公司治理有關之進修與訓練：

職稱	姓名	進修日期		主辦單位	課程名稱	進修時數
		起	迄			
稽核經理	吳寶珠	110/05/05	110/05/07	中華民國內部稽核協會	企業初任內部稽核人員職前訓練	18
		110/09/06	110/09/06	中華民國內部稽核協會	研習班子公司稽核實務 內部控制自行評估實務篇	6
會計主管	莊博勝	111/03/14	111/03/23	會計研究發展基金會	會計主管初任課程	30

(九) 員工行為守則：本公司已訂定員工行為守則，規範全體同仁行為道德，相關內請參考本公司網站項下，查得相關主要資訊。

(十) 工作環境與員工人身安全保護措施：本公司於101年度期間榮獲行政院衛生署國民健康局101年度舉辦之「健康職場自主認證」之「健康促進」最高榮譽標章，提供員工安全舒適的工作環境，迄今仍維持良好的職業安全衛生勞好環境，並於107年10月份勞動檢查處檢核無缺失紀錄。

1.年度運動會：

邀請全體員工每年參與健康活力運動會，除促進健康運動之外，更能增加彼此跨部門跨團隊的組織向心力，員工參與率逐年提高成效卓著。

2.健康促進講座：

(1)邀請全體員工參與外，針對腰圍超過 90 公分的男性、腰圍超過 80 公分的女性，另做健康個案管理活動。

(2)配合在職場推動健康體重管理相關計畫，配戴健康動能儀，使員工趨向更健康的自主管理型態。

(3)安排健康檢查相關的知識講座；以讀書會的社團方式推動職場正向心理健康，創立訊達論壇做為正向心理平台；訊達論壇會員人數達 2258 人，文章帖數達 685 帖，文章點閱率積極踴躍，搭配心理健康調查與推動相關講座以及社團，積極建立管道，使用率達六成以上，具有職場激勵以及促進心理健康之功效。

3.電子餐廳：

此系統提供健康飲食控管功能，透過菜單審核的方式由專業人員來評斷所使用的餐點是否有符合健康標準，並在點餐時會針對員工的飲食健康上做出評價，以便同仁們檢視自己的飲食熱量。

4.建立友善職場環境：

- (1)促進性別工作平等措施：有利員工安胎休養、育嬰留職停薪、家庭照顧假等。本公司已建立健全的代理人制度，適合同仁申請育嬰留停，自2020年到2021年12月底同仁申請育嬰留停措施人數如下。

	男生/人數	女生/人數	合計
符合申請資格之員工(A)	9	6	15
實際申請育嬰留停之員工(B)	0	6	6
育嬰留停復職(C)	0	3	3
尚在育嬰留停中(D)	0	0	0
申請育嬰留停率	0%	100%	40%
復職率(C/B)	0%	50%	50%

- (2)職場性騷擾防治措施：訂定處理性騷擾事件之申訴機制與管道。

- (3)「員工協助方案」推動計畫：安排專家學者提供諮詢建議、宣導講座，紓解勞工工作壓力。

六、資通安全管理

- (一)資通安全風險管理架構:由資訊管理部同時管理資訊及負責資訊安全管理,定期檢討執行相關政策。

- (二)本公司資訊安全政策，涵蓋如下：

- 1.資訊安全之定義、資訊安全之目標及資訊安全之範圍等。
- 2.執行公司資訊安全政策之組織權責及分工。
- 3.員工在資訊安全上應負的一般性及特定的資訊安全責任。
- 4.發生資訊安全事件之通報作業程序、作業流程規定及說明。
- 5.訂定違反資訊安全事項之懲戒辦法。

- (三)為持續強化資訊安全防護及預防資訊安全風險，各項管理措施等如下：

1.電腦病毒及惡意軟體之防範:

- (1).所有主機及個人使用之電腦均應安裝防毒軟體；並自動下載病毒碼及更新程式。
- (2).禁止員工自行下載並安裝不明軟體。

2.軟體複製的控制

- (1).本公司使用有智慧財產權的軟體，應遵守相關法令及契約規定。
- (2).有智慧財產權的軟體複製應考量之事項如下：
 - (a).不應保有及使用未取得授權的軟體。
 - (b).應將公司智慧財產權保護政策，明確告知公司員工，禁止員工在未取得智慧財產權擁有者的書面同意前，即將軟體複製到機器。
 - (c).除非取得授權，不應將軟體複製到公司或客戶的機器設備。
 - (d).員工必須簽回「訊達電腦(股)公司員工不使用盜版電腦軟體處理公務同意書」。

3.資訊安全政策及規定之宣達

- (1).由資訊管理部不定期宣導公司的資訊安全政策、法令及規定、資訊安全作業程序等。
- (2).員工如違反資訊安全相關規定，應依工作規則懲處。

4.網路用戶之管理,網路用戶只能在授權範圍內存取網路資源

- 5.帳號及存取控制管理,依本公司各營運流程上相關之需求，訂定各相關系統之存取權限並考慮資訊安全政策，賦予各級人員必要的系統存取權限。

- 6.機房安全管理,除主機系統相關管理負責人員及經權責主管授權人員外，其他人員因業務

需要，須進入機房作業，由被授權人員陪同始得進入機房，並應即填具「機房進出登記表」。

7.系統開發及測試環境安全管理,測試環境採用獨立之開發主機，不與營運系統共用。

(四) 投入資通安全管理之資源:

- 1.持續維持與精進相關資訊安全管理制度。
- 2.加強落實擴大單位專案資訊安全需求檢查。

(五) 最近年度及截至年報刊印日止，因重大資通安全事件所遭受之損失、可能影響及因應措施: 無。

七、重要契約

項次 (註)	契約性質	當事人	契約起訖日期	主要內容	限制條款
1	經銷合約	HP	2010.11.01 ~無限期	HP電腦 產品經銷	美國境外反腐敗法案(United States Foreign Corrupt Practices Act)
2	經銷合約 (Dell合作夥伴計畫金級解決方案提供商)	Dell	2021.05.01 ~2022.04.30	Dell EMC 電腦產品經銷	無
3	經銷合約	VMware	2021.05.11 ~2022.05.12	企業級解決方案經銷商	無
4	經銷合約	IBM	2021.05.01 ~2022.04.30	IBM 事業夥伴	無
5	合作合約	Microsoft	2021.07.02 ~2022.7.01	微軟銀級中型企業解決方案提供者	無
6	合作合約 (渠道白金級合作伙伴)	HPE	2021.11.01 ~2022.10.31	HPE電腦 產品經銷	無
7	合作合約 (Veeam GoldProPartner)	Veeam	2016.11.01 ~無限期	Veeam產品	無
8	合作合約 (Premier Partner)	Cisco	2022.01.28 ~2023.01.27	Cisco註冊經銷合作夥伴	無
9	合作合約 (金牌代理商)	H3C	2022.01.01 -2022.12.31	H3C 電腦產品 維修服務	無

10	經銷合約	VMware	2022.01.01 -2022.12.31	專業級解決方案經銷商	無
11	合作合約 (金牌代理商)	DELL	2022.01.01 -2022.12.31	DELL產品供應商	無
12	合作合約 (HP PC 金牌經銷商)	HP	2022.01.01 -2022.12.31	HP PC 金牌經銷商	無

註：1.項次 1 至項次 8 屬於訊達電腦股份有限公司重要契約。

2.項次 9 至項次 12 屬於訊達電腦股份有限公司海外事業處重要契約。

陸、財務概況

一、最近五年度簡明資產負債表及綜合損益表

(一) 簡明資產負債表-國際財務報導準則

1. 簡明資產負債表-國際財務報導準則製之合併財務資訊

單位：新台幣仟元

年 度 項 目	最近五年度財務資料(註 1)					當年度截至一 一〇年三月三 十一日財務資 料(註 2)
	一〇六年	一〇七年	一〇八年	一〇九年	一一〇年	
流動資產	861,701	970,959	985,685	1,285,352	1,337,230	1,267,957
不動產、廠房及設備	4,108	5,865	4,577	2,919	2,244	3,897
無形資產	0	0	0	0	0	
其他資產	57,043	59,060	72,530	56,782	59,841	74,382
資產總額	922,852	1,035,884	1,062,792	1,345,053	1,399,315	1,346,236
流動負債	488,949	605,148	635,802	868,753	893,384	822,841
非流動負債	24,807	23,160	20,726	14,089	14,089	26,574
負債總額	513,756	628,308	656,528	882,842	908,808	849,415
歸屬於母公司業主之權益	409,096	407,576	406,264	462,211	490,507	496,821
股本	383,680	383,680	383,680	383,680	383,680	383,680
資本公積	422	422	422	422	422	422
保留盈餘	35,077	37,118	41,833	97,357	124,711	125,587
其他權益	(10,083)	(13,644)	(19,671)	(19,248)	(18,306)	(12,868)
庫藏股票	0	0	0	0	0	0
非控制權益	0	0	0	0	0	0
權益總額	409,096	407,576	406,264	462,211	490,507	496,821
總額	409,096	407,576	406,264	462,211	尚未決議	尚未決議

註 1：一〇六年度至一一〇年度財務資料均經會計師查核簽證。

註 2：一一一年三月三十一日財務資料經會計師核閱。

註 3：一一〇年度盈餘分派案尚未經股東常會決議，故分配後金額暫不列示。

2 簡明資產負債表-國際財務報導準則製之個體財務資訊

單位：新台幣仟元

年 度 項 目	最近五年度財務資料(註 1)					
	一〇六年	一〇七年	一〇八年	一〇九年	一一〇年	
流動資產	632,047	754,972	794,658	1,079,625	1,126,929	
採用權益法之投資	209,635	207,478	188,903	181,274	180,207	
不動產、廠房及設備	3,195	3,061	1,878	875	817	
無形資產	0	0	0	0	0	
其他資產	52,128	51,638	64,158	49,859	52,459	
資產總額	897,005	1,017,149	1,049,597	1,311,633	1,360,412	
流動負債	分配前	463,103	586,413	622,607	835,333	854,481
	分配後	463,103	586,413	622,607	835,333	尚未決議
非流動負債	24,806	23,160	20,726	14,089	15,424	
負債總額	分配前	487,909	609,573	643,333	849,422	849,422
	分配後	487,909	609,573	643,333	849,422	尚未決議
股本	383,680	383,680	383,680	383,680	383,680	
資本公積	422	422	422	422	422	
保留盈餘	分配前	35,077	37,118	41,833	97,357	124,711
	分配後	35,077	37,118	41,833	97,357	尚未決議
其他權益	(10,083)	(13,644)	(19,671)	(19,248)	18,306	
股東權益總額	分配前	409,096	407,576	406,264	462,211	490,507
	分配後	409,096	407,576	406,264	462,211	尚未決議

註 1：一〇六年至一一〇年度財務資料均經會計師查核簽證。

註 2：一一〇年度盈餘分派案尚未經股東常會決議，故分配後金額暫不列示。

(二) 綜合損益表--國際財務報導準則

1. 簡明綜合損益表-國際財務報導準則製之合併財務資訊

單位：新台幣仟元；每股盈餘：元

年 度 目	最近五年度財務資料(註 1)					
	一〇六年	一〇七年	一〇八年	一〇九年	一一〇年	當年度截至一一〇 年三月三十一日財 務資料(註 2)
營業收入	1,869,759	1,681,970	1,994,166	2,786,650	2,519,623	440,895
營業毛利	181,383	168,518	170,765	243,869	204,488	35,019
營業(損)益	24,231	10,204	6,442	65,771	39,714	(7,369)
營業外收入及(支出)	(8,840)	(8,918)	(838)	1,143	(4,652)	8,444
稅前淨利(損)	15,391	1,286	5,604	66,914	35,062	1,075
繼續營業單位 本期淨利(損)	8,973	2,439	3,237	55,235	25,950	876
停業單位損失	0	0	0	0	0	0
本期淨利(損)	8,973	2,439	3,237	55,235	25,950	876
本期其他綜合(損)益 (稅後淨額)	(1,987)	(3,959)	(4,549)	712	2,346	5,438
本期綜合(損)益總額	6,986	(1,520)	(1,312)	55,947	28,296	6,314
淨利(損)歸屬於 母公司業主	8,973	2,439	3,237	55,235	25,950	876
淨利歸屬於非控制 權益	0	0	0	0	0	0
綜合(損)益總額歸屬 於母公司業主	6,986	(1,520)	(1,312)	55,947	28,296	6,314
綜合(損)益總額歸屬 於非控制權益	0	0	0	0	0	0
每股盈餘(虧損)	0.23	0.06	0.08	1.44	0.68	0.02

註 1：一〇六年至一一〇年度財務資料均經會計師查核簽證。

註 2：一一一年三月三十一日財務資料經會計師核閱。

2. 簡明綜合損益表-國際財務報導準則製之個體財務資訊

單位：新台幣仟元；每股盈餘：元

年度 項目	最近五年度財務資料(註1)				
	一〇六年	一〇七年	一〇八年	一〇九年	一一〇年
營業收入	1,233,666	1,276,826	1,711,344	2,547,721	2,194,240
營業毛利	112,126	121,861	143,090	220,719	176,786
營業(損)益	(5,417)	4,248	18,875	73,508	41,405
營業外收入及(支出)	13,790	(1,668)	(13,738)	(8,051)	(6,600)
稅前淨利(損)	8,373	2,580	5,137	65,457	34,805
繼續營業單位 本期淨利(損)	8,973	2,439	3,237	55,235	25,950
停業單位損失	0	0	0	0	0
本期淨利(損)	8,973	2,439	3,237	55,235	34,805
本期其他綜合(損)益 (稅後淨額)	(1,987)	(3,959)	(4,549)	712	2,346
本期綜合(損)益總額	6,986	(1,520)	(1,312)	55,947	28,296
淨利(損)歸屬於 母公司業主	8,973	2,439	3,237	55,235	25,950
淨利歸屬於非控制 權益	0	0	0	0	0
綜合(損)益總額歸屬 於母公司業主	6,986	(1,520)	(1,312)	55,947	28,296
綜合(損)益總額歸屬 於非控制權益	0	0	0	0	0
每股盈餘(虧損)	0.23	0.06	0.08	1.44	0.68

註1：一〇六年至一一〇年度財務資料均經會計師查核簽證。

(三) 最近五年度簽證會計師姓名及查核意見

年度	會計師事務所名稱	會計師姓名	審查意見
106年	勤業眾信聯合會計師事務所	池瑞全、陳慧銘	無保留意見
107年	勤業眾信聯合會計師事務所	池瑞全、陳慧銘	無保留意見
108年	勤業眾信聯合會計師事務所	池瑞全、陳慧銘	無保留意見
109年	勤業眾信聯合會計師事務所	池瑞全、陳慧銘	無保留意見
110年	勤業眾信聯合會計師事務所	池瑞全、陳慧銘	無保留意見

二、最近五年度財務分析

1.合併財務分析-國際財務報導準則

分析項目		最近五年度財務分析(註1)					最近兩年度 差異(%)	當年度截至 一一〇年三 月三十一日 (註2)
		一〇六年	一〇七年	一〇八年	一〇九年	一一〇年		
財務結構 (%)	負債占資產比率	55.67	60.65	61.77	65.64	64.95	-1.05%	63.10
	長期資金占不動產、廠房及設備比率	10,562.39	7,344.18	9,329.04	16,317.23	22,558.91	38.25%	13430.72
償債能力 (%)	流動比率	176.24	160.45	155.03	147.95	149.73	1.20%	154.10
	速動比率	133.86	116.59	127.00	116.47	126.13	8.30%	124.86
	利息保障倍數	3.06	1.26	2.16	23.76	7.74	-67.41%	1.90
經營能力	應收款項週轉率(次)	4.45	3.75	4.01	4.37	3.13	-28.38%	2.20
	平均收現日數	82.00	97.33	91.02	83.52	116.61	39.62%	165.91
	存貨週轉率(次)	9.09	8.58	10.20	14.07	11.93	-15.21%	8.56
	應付款項週轉率(次)	9.21	6.58	5.71	6.57	4.88	-25.72%	3.72
	平均銷貨日數	40.15	42.54	35.78	25.94	30.60	17.94%	42.64
	不動產、廠房及設備週轉率(次)	431.37	337.30	381.95	743.50	976.03	31.27%	574.36
	總資產週轉率(次)	2.09	1.72	1.90	2.31	1.84	-20.67%	1.28
獲利能力	資產報酬率(%)	1.70	0.65	0.68	4.78	2.19	-54.13%	0.53
	權益報酬率(%)	2.21	0.60	0.80	12.72	5.45	-57.17%	0.71
	稅前純益占實收資本額比率(%)	4.01	0.34	1.46	17.44	9.14	-47.60%	1.12
	純益率(%)	0.48	0.15	0.16	1.98	1.03	-48.04%	0.20
	每股盈餘(元)	0.23	0.06	0.08	1.44	0.68	-53.02%	0.01
現金流量	現金流量比率(%)	-(註3)	15.16	15.13	-(註3)	13.89	-(註4)	0.44
	現金流量允當比率(%)	-(註3)	51.14	96.26	86.06	275.97	220.66%	122
	現金再投資比率(%)	-(註3)	21.48	23.30	-(註3)	24.49	-(註4)	0.70
槓桿度	營運槓桿度	1.57	2.39	3.20	1.21	1.32	9.20%	0.55
	財務槓桿度	1.45	1.93	4.05	1.05	1.15	9.92%	0.86

最近二年度差異原因(若增減變動未達 20%者可免分析)

長期資金占不動產、廠房及設備比率：係不動產、廠房及設備持續提列折舊影響與稅後淨利增加所致。

利息保障倍數：係因一一〇年度稅前淨利減少所致。

應收款項週轉率與平均收現日數：因營收減少所致。

應付款項週轉率：係因一一九年度平均因營業產生之應付帳款及票據加所致。

不動產、廠房及設備週轉率：係因一一〇年度不動產、廠房及設備折舊所致。

總資產週轉率：係因一一〇年度營業收入減少所致。

資產報酬率：係因一一〇年度營業收入減少所致。

權益報酬率：係因一一〇年度營業收入減少所致。

稅前純益占實收資本額比率：係因一一〇年度淨利減少所致。

純益率：係因一一〇年度淨利減少及營收減少所致。

每股盈餘：係因一一〇年度淨利減少所致。

現金流量允當比率：係因一一〇年度存貨減少所致。

註 1：一〇六年至一一〇年度財務資料均經會計師查核簽證，一一一年三月三十一日財務資料經會計師核閱。

註 2：當年度截至一一一年三月三十一日財務比率：係以換算為全年度數值計算之。

註 3：因營業活動淨現金流量為流出數，相關比率不予計算。

註 4：因前一年度營業活動淨現金流量為流出數，相關比率不予計算。

1.財務結構

(1)負債占資產比率 = 負債總額 / 資產總額。

(2)長期資金占不動產、廠房及設備比率 = (權益淨額 + 非流動負債) / 不動產、廠房及設備淨額。

2.償債能力

(1)流動比率 = 流動資產 / 流動負債。

(2)速動比率 = (流動資產 - 存貨 - 預付費用) / 流動負債。

(3)利息保障倍數 = 所得稅及利息費用前純益 / 本期利息支出。

3.經營能力

(1)應收款項(包括應收帳款與因營業而產生之應收票據)週轉率 = 銷貨淨額 / 各期平均應收款項(包括應收帳款與因營業而產生之應收票據)餘額。

(2)平均收現日數 = 365 / 應收款項週轉率。

(3)存貨週轉率 = 銷貨成本 / 平均存貨額。

(4)應付款項(包括應付帳款與因營業而產生之應付票據)週轉率 = 銷貨成本 / 各期平均應付款項(包括應付帳款與因營業而產生之應付票據)餘額。

(5)平均銷貨日數 = 365 / 存貨週轉率。

(6)不動產、廠房及設備週轉率 = 銷貨淨額 / 平均不動產、廠房及設備淨額。

(7)總資產週轉率 = 銷貨淨額 / 平均資產總額。

4.獲利能力

(1)資產報酬率 = [稅後損益 + 利息費用 × (1 - 稅率)] / 平均資產總額。

(2)權益報酬率 = 稅後損益 / 平均權益淨額。

(3)純益率 = 稅後損益 / 銷貨淨額。

(4)每股盈餘 = (歸屬於母公司業主之損益 - 特別股股利) / 加權平均已發行股數。

5.現金流量

(1)現金流量比率 = 營業活動淨現金流量 / 流動負債。

(2)淨現金流量允當比率 = 最近五年度營業活動淨現金流量 / 最近五年度(資本支出 + 存貨增加額 + 現金股利)。

(3)現金再投資比率 = (營業活動淨現金流量 - 現金股利) / (不動產、廠房及設備毛額 + 長期投資 + 其他非流動資產 + 營運資金)。

6.槓桿度：

(1)營運槓桿度 = (營業收入淨額 - 變動營業成本及費用) / 營業利益。

(2)財務槓桿度 = 營業利益 / (營業利益 - 利息費用)。

2. 個體財務分析-國際財務報導準則

年 度 分析項目		最近五年度財務分析(註 1)					最近兩年度 差異 (%)
		一〇六年	一〇七年	一〇八年	一〇九年	一一〇年	
財務結構 (%)	負債占資產比率	54.39	59.93	61.29	64.76	63.94	-1.26%
	長期資金占不動產、廠房及設備比率	13,580.66	14,071.74	22,736.42	5,4434.29	61,961.08	13.83%
償債能力 (%)	流動比率	136.48	128.74	127.63	129.24	131.93	2.08%
	速動比率	109.97	97.11	106.65	108.13	116.85	8.06%
	利息保障倍數	3.04	1.53	2.09	23.26	7.87	-66.16%
經營能力	應收款項週轉率(次)	4.09	4.04	4.15	4.44	3.05	-31.31%
	平均收現日數	89.18	90.35	87.95	82.21	119.67	45.57%
	存貨週轉率(次)	8.40	9.31	11.99	18.00	15.76	-12.44%
	應付款項週轉率(次)	6.67	5.36	5.12	6.31	4.38	-30.59%
	平均銷貨日數	43.43	39.21	30.44	20.28	23.16	14.21%
	不動產、廠房及設備週轉率(次)	380.12	408.19	692.99	1,850.87	2,593.66	40.13%
	總資產週轉率(次)	1.42	1.33	1.66	2.16	1.64	-23.89%
獲利能力	資產報酬率(%)	1.43	0.67	0.68	4.88	2.25	-53.96%
	權益報酬率(%)	2.21	0.60	0.80	12.72	5.45	-57.17%
	稅前純益占實收資本額比率(%)	2.18	0.67	1.34	17.06	9.07	-46.83%
	純益率(%)	0.73	0.19	0.19	2.17	1.18	-45.45%
	每股盈餘(元)	0.23	0.06	0.08	1.44	0.68	-53.02%
現金流量	現金流量比率(%)	-(註 2)	13.87	3.96	-(註 2)	17.78	-(註 3)
	現金流量允當比率(%)	46.23	81.96	66.58	59.51	304.41	411.48%
	現金再投資比率(%)	-(註 2)	37.51	11.06	-(註 2)	46.98	-(註 3)
槓桿度	營運槓桿度	(0.92)	3.45	1.55	1.14	1.22	6.49%
	財務槓桿度	0.57	(6.40)	1.33	1.04	1.14	9.38%

最近二年度差異原因(若增減變動未達 20%者可免分析)：

長期資金占不動產、廠房及設備比率：係不動產、廠房及設備持續提列折舊影響與稅後淨利增加所致。

利息保障倍數：係因一一〇年度稅前淨利增加所致。

應收款項週轉率與平均收現日數：因營收減少所致。

應付款項週轉率：係因一一九年度平均因營業產生之應付帳款及票據加所致。

不動產、廠房及設備週轉率：係因一一〇年度不動產、廠房及設備折舊所致。

總資產週轉率：係因一一〇年度營業收入減少所致。

資產報酬率：係因一一〇年度營業收入減少所致。

權益報酬率：係因一一〇年度營業收入減少所致。

稅前純益占實收資本額比率：係因一一〇年度淨利減少所致。

純益率：係因一一〇年度淨利減少及營收減少所致。

每股盈餘：係因一一〇年度淨利減少所致。

現金流量允當比率：係因一一〇年度存貨減少所致。

註 1：一〇六年至一一〇年度財務資料均經會計師查核簽證。

註 2：因營業活動淨現金流量為流出數，相關比率不予計算。

註 3：因前一年度營業活動淨現金流量為流出數，相關比率不予計算。

<p>1.財務結構</p> <p>(1)負債占資產比率=負債總額／資產總額。</p> <p>(2)長期資金占不動產、廠房及設備比率=(權益淨額+非流動負債)／不動產、廠房及設備淨額。</p> <p>2.償債能力</p> <p>(1)流動比率=流動資產／流動負債。</p> <p>(2)速動比率=(流動資產-存貨-預付費用)／流動負債。</p> <p>(3)利息保障倍數=所得稅及利息費用前純益／本期利息支出。</p> <p>3.經營能力</p> <p>(1)應收款項(包括應收帳款與因營業而產生之應收票據)週轉率=銷貨淨額／各期平均應收款項(包括應收帳款與因營業而產生之應收票據)餘額。</p> <p>(2)平均收現日數=365／應收款項週轉率。</p> <p>(3)存貨週轉率=銷貨成本／平均存貨額。</p> <p>(4)應付款項(包括應付帳款與因營業而產生之應付票據)週轉率=銷貨成本／各期平均應付款項(包括應付帳款與因營業而產生之應付票據)餘額。</p> <p>(5)平均銷貨日數=365／存貨週轉率。</p> <p>(6)不動產、廠房及設備週轉率=銷貨淨額／平均不動產、廠房及設備淨額。</p>	<p>(7)總資產週轉率=銷貨淨額／平均資產總額。</p> <p>4.獲利能力</p> <p>(1)資產報酬率=[稅後損益+利息費用×(1-稅率)]／平均資產總額。</p> <p>(2)權益報酬率=稅後損益／平均權益淨額。</p> <p>(3)純益率=稅後損益／銷貨淨額。</p> <p>(4)每股盈餘=(歸屬於母公司業主之損益-特別股股利)／加權平均已發行股數。</p> <p>5.現金流量</p> <p>(1)現金流量比率=營業活動淨現金流量／流動負債。</p> <p>(2)淨現金流量允當比率=最近五年度營業活動淨現金流量／最近五年度(資本支出+存貨增加額+現金股利)。</p> <p>(3)現金再投資比率=(營業活動淨現金流量-現金股利)／(不動產、廠房及設備毛額+長期投資+其他非流動資產+營運資金)。</p> <p>6.槓桿度：</p> <p>(1)營運槓桿度=(營業收入淨額-變動營業成本及費用)／營業利益。</p> <p>(2)財務槓桿度=營業利益／(營業利益-利息費用)。</p>
-----------------------------------------------------------------------------------------------------------------------------------------------------------------------------------------------------------------------------------------------------------------------------------------------------------------------------------------------------------------------------------------------------------------------------------------------------------------------------------------------------------------------	-------------------------------------------------------------------------------------------------------------------------------------------------------------------------------------------------------------------------------------------------------------------------------------------------------------------------------------------------------------------------------------------------------------------------------------------------------------------

審計委員會查核報告書

董事會造具本公司民國一一〇年度個體暨合併財務報告，均經勤業眾信聯合會計師事務所池瑞全及陳慧銘會計師查核完竣，並出具無保留意見之查核報告在案，連同營業報告書及虧損撥補表送經本審計委員會審查完竣，認為尚無不合，爰依公司法第二百一十九條規定，報請 鑒察。

此致

訊達電腦股份有限公司一一一年股東常會

審計委員會召集人：沈大白

沈大白

審計委員會委員：黃芳祐

黃芳祐

審計委員會委員：任俊

任俊

中 華 民 國 一 一 一 年 三 月 十 八 日

四、一一〇年度經會計師查核簽證之合併財務報告：詳第97頁至第158頁。

五、一一〇年度經會計師查核簽證之個體財務報告：詳第159頁至第230頁。

六、公司及其關係企業一一〇年度及截至年報刊印日止，如有發生財務週轉困難情事，應列明其對本公司財務狀況之影響：無

柒、財務狀況及財務績效之檢討分析與風險事項

一、財務狀況

單位:新台幣仟元

項 目	年 度	一一〇年度	一〇九年度	差異	
				金額	%
流動資產		1,337,230	1,285,352	51,878	4
不動產、廠房及設備		2,244	2,919	(675)	(23)
無形資產		0	0	0	0
其他資產		59,841	56,782	3,059	5
資產總額		1,399,315	1,345,053	54,262	4
流動負債		893,093	868,753	24,340	3
非流動負債		15,715	14,089	1,626	12
負債總額		908,808	882,842	25,966	3
股 本		383,680	383,680	0	0
資本公積		422	422	0	0
保留盈餘		124,711	97,357	27,354	28
其他權益		(18,306)	(19,248)	942	5
股東權益總額		490,507	462,211	28,296	6

(一)增減比例超過 20%之變動分析：

- 1.不動產、廠房及設備減少，主因提列折舊所致。
- 2.保留盈餘增加主要係稅後淨利增加。

(二)財務狀況變動影響：

對財務狀況無顯著影響。

(三)未來因應計畫：

不適用。

二、財務績效

單位:新台幣仟元

項 目	一一〇年度	一〇九年度	增(減)金額	變動比例(%)
營業收入淨額	2,519,623	2,786,650	(267,027)	(9.58)
營業成本	(2,315,135)	(2,542,781)	(227,646)	(8.95)
營業毛利	204,488	243,869	(39,381)	(16.15)
營業費用	(164,774)	(178,098)	(13,324)	(7.48)
營業淨利	39,714	65,771	(26,057)	(39.62)
營業外收入及支出	(4,652)	1,143	(5,795)	(507)
稅前淨利	35,062	66,914	(31,852)	(47.6)
項 目	一一〇年度	一〇九年度	增(減)金額	變動比例(%)
所得稅費用	(9,112)	(11,679)	(2,567)	(21.98)
本年度淨利	25,950	55,235	(29,285)	(53.02)

(一) 增減比例超過 20%之變動分析：

- 1.營業毛利與營業淨利：主要係 110 年營收減少並營業費用接近去年水平之下，減少營業淨利率。
- 2.營業外收入及支出：主要受專案收款匯差產生損失之影響。
- 3.所得稅費用：因課稅所得減少。
- 4.稅前淨利及本年度淨利：綜上原因導致 110 年度稅前淨利及稅後淨利皆較去年度減少。

(二) 預期銷售數量及其依據，對公司未來財務業務之影響及因應計畫：本公司不作銷售預測。

三、現金流量

(一)最近年度現金流量變動情形分析說明

單位：新台幣仟元

年初現金餘額	全年來自營業活動淨現金流量	全年來自投資活動淨現金流量	全年來自融資活動淨現金流量	匯率變動影響數	現金剩餘(不足)數額	備註
70,058	124,049	(43,926)	(86,485)	1,264	64,960	-

1. 營業活動現金流入124,049仟元，主係合約資產增加。
2. 投資活動現金流出43,926仟元，主係投入美金定存。
3. 融資活動現金流出86,485仟元，主因償還銀行融資借款。

(二)流動性不足之改善計畫：不適用。

(三)未來一年現金流動性分析

單位：新台幣仟元

期初現金餘額 1	全年來自營業活動淨現金流入(出) 2	全年其他活動淨現金流入(出) 3	預計現金剩餘(不足)數額 1+2-3	預計現金不足額之補救措施	
				投資計畫	融資計畫
64,960	136,323	(4,935)	196,348	無	無

現金流量變動情形分析：

110 年度期初現金餘額為 64,930 仟元，預計 110 年營業活動之淨現金流入增加 136,323 仟元，現金流入量主要是向銀行借款、還款之淨現金流出。本公司有充足借款額度可支應尖峰資金需求，並適時償還借款改善財務結構，未來一年現金流量無流動性不足之情形。

四、最近年度重大資本支出對財務業務之影響：無。

五、最近年度轉投資政策、其獲利或虧損之主要原因、改善計畫及未來一年投資計畫

(一) 最近年度轉投資政策及其獲利情形之主要原因

1. 最近年度本公司轉投資政策以支援海外子公司對中國大陸台商、外商及中外合資企業客戶提供資通訊(ICT)設備及技術服務為主。
2. 本公司110年度採用權益法認列之子公司投資損失2,245仟元，相較109年之投資損失8,157仟元，在疫情影響與經濟環境不穩定下，仍積極拓展業務減少衝擊。

(二) 最近年度轉投資政策改善計畫

子公司除鞏固既有客戶及產品基礎，將繼續開發潛力新客戶、新產品及新專案來分散風險，

除既有之伺服器(Server)及PC/NB範疇外，將開發特殊ICT專案，如雲端、資安、物聯網及巨量資料處理..等相關設備。當著力發展三項重點業務：(1)虛擬化系統專案；(2)中高階伺服器及儲存產品；(3)ICT技術服務合約，以擴大市場面、增加營收額及毛利率。

(三) 未來一年投資計畫

本公司及子公司歷年來均投入相當的人力資源與成本，不斷推出新的IT顧問及解決方案服務以滿足企業用戶對資訊運用的需求，惟本公司及子公司主要係提供無形之科技產品應用規劃暨技術建置維護服務，不適用研發投資。

六、風險事項之分析評估

(一) 利率、匯率變動、通貨膨脹情形對公司損益之影響及未來因應措施

單位：新台幣仟元；%

項目	一一〇年度	一〇九年度
利息收入	1,051	1,958
利息費用	5,200	2,940
淨外幣兌換(損)益	(1,489)	(330)
營收淨額	2,519,623	2,786,650
稅前淨利(損)	35,062	66,914
利息收(支)淨額	(4,149)	(982)
利息收(支)淨額占營收淨額比率	0.16	0.04
利息收(支)淨額占稅前淨利(損)比率	11.83	1.47
淨外幣兌換損(利)占營收淨額比率	0.06	0.01
淨外幣兌換利益占稅前淨損比率	4.25	0.49

註：各項比率之數值為絕對值。

1.利率變動之影響及未來因應措施

由於營收成長，對資金需求同時增加，當借款增加時，利率波動可能對本公司之營運產生風險，本公司債信良好，與多家銀行保持良好關係，故在借款利率議價空間，本公司保有一定之優勢，對利率調漲之敏感度尚未暴露過高之風險。為避免利率波動影響資金成本，本公司持續注意利率動向，並透過改善營運效率提高自有資金，降低利息支出及對金融機構的依存度。

2.匯率變動之影響及未來因應措施

本公司進銷貨以各個體功能性貨幣為計價單位，進銷貨所產生之匯率變動對本公司獲利影響甚微。本公司仍隨時注意匯率變動及外幣部位。

3.通貨膨脹之影響及未來因應措施

本公司存貨皆為3C產品，一般而言成本皆呈下降趨勢，受通貨膨脹之影響甚微。本公司隨時致力於強化對供應商的議價能力，以降低進貨成本，減少通貨膨脹造成之影響。

(二) 從事高風險、高槓桿投資、資金貸與他人、背書保證及衍生性商品交易之政策、獲利或虧損之主要原因及未來因應措施

1.本公司並未從事高風險、高槓桿投資及衍生性商品交易。

2.資金貸與他人及背書保證均依據本公司「資金貸與他人作業程序」及「背書保證作業程序」辦理。

(三) 未來研發計畫及預計投入之研發費用

本公司長期投入結合平衡計分卡(BSC)的精神、大型客戶管理(Large Account Management)的概念以及六個標準差等級的品質管控之資訊系統，可使管理者能隨時取得企業營運管理之相關領先資訊，有效提昇企業的計劃執行力，達成規劃目標之機率也因此大為提高。

本年度持續推動本公司自行開發的業務銷售系統(Smart-Sales)上線，改版，及輔導，並投入協銷顧問講師團隊協助業務主管針對個別業務有效進行新客戶開發，管理機會活動，產品及銷售技巧學習，自我業績目標管理等面向，以達銷售規模擴大之效。

(四) 國內外重要政策及法律變動對公司財務業務之影響及因應措施

本公司目前所進行之業務行為皆符合各所在地目前遵行之政策及法令，且本公司在各地皆設有總公司管理人員，如遇各項政策及法令之變動，能即時通知總管理處以為因應。

(五) 科技改變及產業變化對公司財務業務之影響及因應措施

ICT 產業的需求變化之迅速實為所有產業之冠，ICT 的應用也成為各行各業獲利成長的重要工具。由於創新的軟、硬體技術發展與進步過度複雜化，設計具激勵性的員工獎勵制度，提供有效率之學習工具，以及涵蓋客戶的需求管理層面並找出客戶的長期獲利模式已成為公司重要的政策目標，目前公司的成長計畫均搭配相關的專案進行，策略目標為提供管理顧問式的系統整合服務(而非以產品為導向)，以因應此一產業變化。

(六) 企業形象改變對企業危機管理之影響及因應措施

本公司多年來致力維持企業形象不遺餘力，並遵守法令規定，日常有專業的行銷小組負責企業形象。若有影響企業形象之情形，將組成專業小組擬定對策因應。截至目前為止，未發生足以影響企業形象之情事。

(七) 進行併購之預期效益、可能風險及因應措施：本公司截至目前為止無併購計劃。

(八) 擴充廠房之預期效益、可能風險及因應措施：不適用。

(九) 進貨或銷貨集中所面臨之風險及因應措施

進貨以整合性的硬體系統產品為主，搭配相關週邊設備及客戶指定之軟體產品，110 年度進貨並無集中之風險。本公司往來客戶繁多，並積極拓展新客戶，無銷貨集中之風險。

(十) 董事、監察人或持股超過百分之十之大股東，股權之大量移轉或更換對公司之影響、風險及因應措施：無。

(十一) 經營權之改變對公司之影響、風險及因應措施：無。

(十二) 訴訟或非訟事件：

1. 公司最近年度及截至年報刊印日止已判決確定或尚在繫屬中之重大訴訟、非訟或行政爭訟事件，其結果可能對股東權益或證券價格有重大影響者：107年6月間發生同仁舞弊侵占公款約8,100,000元，本公司當即採行發出「支付命令」及提起「民刑事訴訟」二途，本公司於107年12月取得士林地院發3,000,000元債權憑證，110年度民事訴訟損害賠償事件經臺灣高等法院判決訊達勝訴，被告需連帶賠償新台幣2,550,266元。107年度甲○○僱傭關係存在等事件由臺灣高等法院民事法庭於109/11/10上訴駁回(訊達勝訴)，目前由最高法院審理中。被告(司法院)應給付原告新臺幣295,000元及利息，目前由臺北地方法院分案處理中。以上損失金額除了僱傭關係案或有損失發生時間點不確定及金額無法合理估計並未入帳，其餘金額皆已入帳，對往後股東權益或證券價格無重大影響。
2. 公司董事、監察人、總經理、實質負責人、持股比例超過百分之十之大股東及從屬公司最近年度及截至年報刊印日止已判決確定或尚在繫屬中之重大訴訟、非訟或行政爭訟事件，其結果可能對股東權益或證券價格有重大影響者：無。

(十三) 其他重要風險及因應措施：

資安風險評估分析及其因應措施：

為落實資訊安全管理，公司制定(資訊安全管理辦法)與相關作業細則，並據以執行資訊工作計畫，同時也訂定「應用系統備份及復原辦法」等、嚴格管理應用系統、檔案、資料等之利用與安全維護，公司對外也建置防火牆、郵件防毒與防駭等以減少公司資訊安全上風險。平日執行完整的備份計劃作業，以確保資訊系統之正常運作及資料保全，可降低無預警天災及人為疏失造成之系統中斷風險同時確保公司營運不中斷。隨著全球資安威脅遽增，公司對整體資安的保護非常重視並持續研究降低資安風險的系統平台。另外加強員工資安意識的提升及清楚的資安宣導，也透過公司資安專業的評估，在成本及資安風險考量狀況下適時、適地的規劃及佈建，以有效保護公司重要資料不受到各種威脅，使公司能夠持續正常營運，創造盈收。

七、其他重要事項：無。

捌、特別記載事項

一、關係企業相關資料

(一) 關係企業合併營業報告書

1. 關係企業組織圖

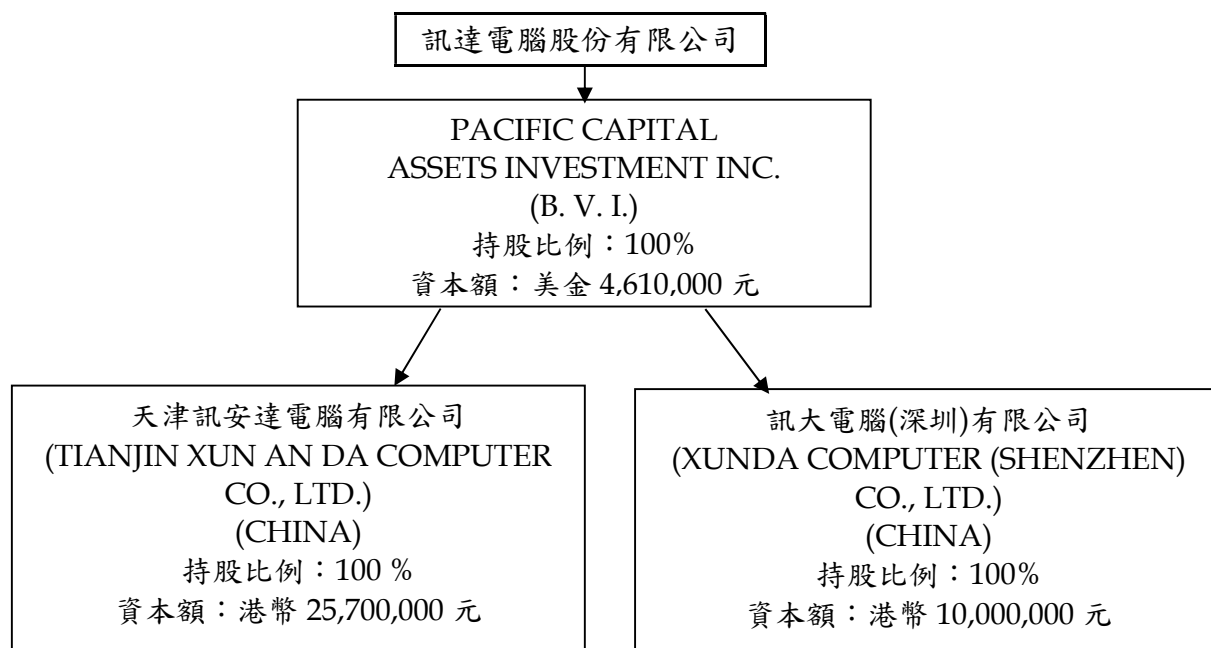

2. 關係企業基本資料

企業名稱	設立日期	所在地區	實收資本額	主要營業項目
Pacific Capital Assets Investment Inc.	90/10/2	P.O.BOX 4342, Road Town, Tortola, British Virgin Islands	美金 4,610,000 元	轉投資、買賣電腦及週邊設備
訊大電腦(深圳)有限公司	90/4/16	深圳	港幣 10,000,000 元	從事經營電腦及週邊設備之銷售
天津訊安達電腦有限公司	90/10/26	天津	港幣 25,700,000 元	從事經營電腦及週邊設備之買賣及進出口業務

3. 依公司法第三百六十九條之三推定為有控制與從屬關係者：無。

4. 整體關係企業經營業務所涵蓋之行業及其往來分工情形

(1) 本公司與本公司之關係企業所經營之業務均為資訊電子服務業。

(2) 關係企業間往來分工情形：本公司負責臺灣地區業務，關係企業經營版圖在大陸地區。

5.各關係企業董事、監察人及總經理資料

企業名稱	職稱	姓名或代表人	股數/出資額	持股比率/ 出資比例
Pacific Capital Assets Investment Inc.	負責人	盧崑錄	美金 4,610,000 元	100%
訊大電腦（深圳）有限公司	代表人	林秋隆	港幣 10,000,000 元	100%
天津訊安達電腦有限公司	代表人	林秋隆	港幣 25,700,000 元	100%

註：股份有限公司係填股數及持股比例，其他有限公司係填出資額及出資比例。

6.關係企業營運狀況

單位:新台幣仟元

企業名稱	資本額	資產總額	負債總額	淨值	營業收入	營業利益	本期稅後 損益
Pacific Capital Assets Investment Inc.	148,283	180,238	30	180,208	10,837	(1,035)	(2,245)
訊大電腦 （深圳）有限公司	40,945	50,387	1,771	48,616	110,686	(1,515)	(1,295)
天津訊安達 電腦有限公司	105,577	170,234	41,324	128,910	275,566	859	181

（二）關係企業合併財務報表

本公司民國一一〇年度依「關係企業合併營業報告書合併財務報表及關係報告書編製準則」應納入編製關係企業合併財務報告之公司與依國際會計準則公報第二十七號應納入編製母子公司合併財務報告之公司均相同，且關係企業合併財務報告所應揭露相關資訊已於母子公司合併財務報告中均已揭露，爰不再另行編製關係企業合併財務報告。本公司已出具前述之聲明書，請參閱第 95 頁。

（三）關係報告書：不適用。

二、私募有價證券辦理情形：無。

三、子公司持有或處分本公司股票情形：無。

四、其他必要補充說明事項：無

五、最近年度及截至年報刊印日止，如發生本法第三十六條第三項第二款所定對股東權益或證券價格有重影響之事項：無。

訊達電腦股份有限公司及子公司

合併財務報告暨會計師查核報告
民國110及109年度

地址：台北市建國北路2段147號2樓

電話：(02)2501-5568

§ 目 錄 §

項	目 頁	次	財 務 報 告 附 註 編 號
一、封 面	1		-
二、目 錄	2		-
三、關係企業合併財務報告聲明書	3		-
四、會計師查核報告	4~7		-
五、合併資產負債表	8		-
六、合併綜合損益表	9		-
七、合併權益變動表	10		-
八、合併現金流量表	11~12		-
九、合併財務報告附註			
(一) 公司沿革	13		一
(二) 通過財務報告之日期及程序	13		二
(三) 新發布及修訂準則及解釋之適用	13~15		三
(四) 重大會計政策之彙總說明	15~23		四
(五) 重大會計判斷、估計及假設不確定性之主要來源	23		五
(六) 重要會計項目之說明	24~50		六~二七
(七) 關係人交易	50		二八
(八) 質押之資產	51		二九
(九) 重大或有負債及未認列之合約承諾	51		三十
(十) 重大之災害損失	51		三一
(十一) 重大之期後事項	51		三二
(十二) 具重大影響之外幣資產及負債資訊	51~52		三三
(十三) 附註揭露事項			
1. 重大交易事項相關資訊	52~53、 57~59、 61		三四
2. 轉投資事業相關資訊	52~53、 57~59、 61		三四
3. 大陸投資資訊	53、60		三四
4. 主要股東資訊	53、62		
(十四) 部門資訊	53~56		三五

關係企業合併財務報表聲明書

本公司 110 年度（自 110 年 1 月 1 日至 12 月 31 日止）依「關係企業合併營業報告書關係企業合併財務報表及關係報告書編製準則」應納入編製關係企業合併財務報表之公司與依國際財務報導準則第 10 號應納入編製母子公司合併財務報表之公司均相同，且關係企業合併財務報表所應揭露相關資訊於前揭母子公司合併財務報表中均已揭露，爰不再另行編製關係企業合併財務報表。

特此聲明

公司名稱：訊達電腦股份有限公司

負責人：盧 崑 錄



中 華 民 國 111 年 3 月 18 日

會計師查核報告

訊達電腦股份有限公司 公鑒：

查核意見

訊達電腦股份有限公司及其子公司（以下簡稱訊達公司及其子公司）民國 110 年及 109 年 12 月 31 日之合併資產負債表，暨民國 110 年及 109 年 1 月 1 日至 12 月 31 日之合併綜合損益表、合併權益變動表、合併現金流量表以及合併財務報表附註（包括重大會計政策彙總），業經本會計師查核竣事。

依本會計師之意見，上開合併財務報表在所有重大方面係依照證券發行人財務報告編製準則及經金融監督管理委員會認可並發布生效之國際財務報導準則、國際會計準則、解釋及解釋公告編製，足以允當表達訊達公司及其子公司民國 110 年及 109 年 12 月 31 日之合併財務狀況，暨民國 110 年及 109 年 1 月 1 日至 12 月 31 日之合併財務績效及合併現金流量。

查核意見之基礎

本會計師係依照會計師查核簽證財務報表規則及一般公認審計準則執行查核工作。本會計師於該等準則下之責任將於會計師查核合併財務報表之責任段進一步說明。本會計師所隸屬事務所受獨立性規範之人員已依會計師職業道德規範，與訊達集團保持超然獨立，並履行該規範之其他責任。本會計師相信已取得足夠及適切之查核證據，以作為表示查核意見之基礎。

關鍵查核事項

關鍵查核事項係指依本會計師之專業判斷，對訊達公司及其子公司民國 110 年度合併財務報表之查核最為重要之事項。該等事項已於查核合併財務報表整體及形成查核意見之過程中予以因應，本會計師並不對該等事項單獨表示意見。

茲對訊達公司及其子公司民國 110 年度合併財務報表之關鍵查核事項敘明如下：

特定客戶收入出貨真實性

訊達公司及其子公司主要營運內容係為企業客戶提供軟硬體之系統整合規劃、建置、售後維修及相關增值服務，輔以全面性之企業資源規劃顧問服務。由於特定客戶之變動對於財務報表影響重大，因此本會計師將特定客戶之銷貨收入之出貨真實性為關鍵查核事項。與收入認列攸關之會計政策與揭露資訊，請參閱財務報告附註四(十)及二一。

本會計師針對上述特定銷貨客戶銷貨收入之出貨發生真實性事項已執行之主要查核程序如下：

1. 瞭解及測試特定銷貨客戶之收入認列攸關內部控制設計及執行。
2. 針對特定銷貨客戶銷貨收入中選取樣本，檢視相關佐證文件及測試收款情況，以確認交易出貨發生之真實性。

其他事項

訊達電腦股份有限公司業已編製民國 110 及 109 年度之個體財務報表，並經本會計師出具無保留意見之查核報告在案，備供參考。

管理階層與治理單位對合併財務報表之責任

管理階層之責任係依照證券發行人財務報告編製準則編製允當表達之合併財務報表，且維持與合併財務報表編製有關之必要內部控制，以確保合併財務報表未存有導因於舞弊或錯誤之重大不實表達。

於編製合併財務報表時，管理階層之責任亦包括評估訊達公司及其子公司繼續經營之能力、相關事項之揭露，以及繼續經營會計基礎之採用，除非管理階層意圖清算訊達公司及其子公司或停止營業，或除清算或停業外別無實際可行之其他方案。

訊達公司及其子公司之治理單位（含審計委員會）負有監督財務報導流程之責任。

會計師查核合併財務報表之責任

本會計師查核合併財務報表之目的，係對合併財務報表整體是否存在導因於舞弊或錯誤之重大不實表達取得合理確信，並出具查核報告。合理確信係高度確信，惟依照一般公認審計準則執行之查核工作無法保證必能偵出合

併財務報表存有之重大不實表達。不實表達可能導因於舞弊或錯誤。如不實表達之個別金額或彙總數可合理預期將影響合併財務報表使用者所作之經濟決策，則被認為具有重大性。

本會計師依照一般公認審計準則查核時，運用專業判斷並保持專業上之懷疑。本會計師亦執行下列工作：

1. 辨認並評估合併財務報表導因於舞弊或錯誤之重大不實表達風險；對所評估之風險設計及執行適當之因應對策；並取得足夠及適切之查核證據以作為查核意見之基礎。因舞弊可能涉及共謀、偽造、故意遺漏、不實聲明或踰越內部控制，故未偵出導因於舞弊之重大不實表達之風險高於導因於錯誤者。
2. 對與查核攸關之內部控制取得必要之瞭解，以設計當時情況下適當之查核程序，惟其目的非對訊達公司及其子公司內部控制之有效性表示意見。
3. 評估管理階層所採用會計政策之適當性，及其所作會計估計與相關揭露之合理性。
4. 依據所取得之查核證據，對管理階層採用繼續經營會計基礎之適當性，以及使訊達公司及其子公司繼續經營之能力可能產生重大疑慮之事件或情況是否存在重大不確定性，作出結論。本會計師若認為該等事件或情況存在重大不確定性，則須於查核報告中提醒合併財務報表使用者注意合併財務報表之相關揭露，或於該等揭露係屬不適當時修正查核意見。本會計師之結論係以截至查核報告日所取得之查核證據為基礎。惟未來事件或情況可能導致訊達公司及其子公司不再具有繼續經營之能力。
5. 評估合併財務報表（包括相關附註）之整體表達、結構及內容，以及合併財務報表是否允當表達相關交易及事件。
6. 對於集團內組成個體之財務資訊取得足夠及適切之查核證據，以對合併財務報表表示意見。本會計師負責集團查核案件之指導、監督及執行，並負責形成集團查核意見。

本會計師與治理單位溝通之事項，包括所規劃之查核範圍及時間，以及重大查核發現（包括於查核過程中所辨認之內部控制顯著缺失）。

本會計師亦向治理單位提供本會計師所隸屬事務所受獨立性規範之人員已遵循會計師職業道德規範中有關獨立性之聲明，並與治理單位溝通所有可能被認為會影響會計師獨立性之關係及其他事項（包括相關防護措施）。

本會計師從與治理單位溝通之事項中，決定對訊達公司及其子公司民國110年度合併財務報表查核之關鍵查核事項。本會計師於查核報告中敘明該等事項，除非法令不允許公開揭露特定事項，或在極罕見情況下，本會計師決定不於查核報告中溝通特定事項，因可合理預期此溝通所產生之負面影響大於所增進之公眾利益。

勤業眾信聯合會計師事務所

會計師 陳 慧 銘
陳 慧 銘



會計師 池 瑞 全
池 瑞 全



證券暨期貨管理委員會核准文號
台財證六字第 0920123784 號

金融監督管理委員會核准文號
金管證審字第 1060023872 號

中 華 民 國 1 1 1 年 3 月 1 8 日

訊達電腦股份有限公司及子公司

合併資產負債表

民國 110 年及 109 年 12 月 31 日

單位：新台幣仟元

代 碼	資 產	110年12月31日			109年12月31日		
		金 額	%		金 額	%	
	流動資產						
1100	現金及約當現金(附註四、六及二七)	\$ 64,960	5		\$ 70,058	5	
1136	按攤銷後成本衡量之金融資產(附註四、七、八、二七及二九)	79,325	6		23,031	2	
1140	合約資產—流動(附註二一)	27,585	2		148,245	11	
1150	應收票據—非關係人(附註四、九、二一及二七)	6,083	-		3,602	-	
1170	應收帳款—非關係人(附註四、九、二一、二七及二九)	893,425	64		697,315	52	
1200	其他應收款(附註九及二七)	4,365	-		4,143	-	
1220	本期所得稅資產(附註四及二三)	-	-		25	-	
130X	存貨(附註十一)	180,230	13		208,013	16	
1410	預付款項(附註十五)	30,536	2		65,534	5	
1476	其他金融資產—流動(附註二七及二九)	50,445	4		54,491	4	
1479	其他流動資產(附註十、十五及二七)	276	-		10,895	1	
11XX	流動資產總計	<u>1,337,230</u>	<u>96</u>		<u>1,285,352</u>	<u>96</u>	
	非流動資產						
1600	不動產、廠房及設備(附註四及十三)	2,244	-		2,919	-	
1755	使用權資產(附註四及十四)	7,893	1		3,986	-	
1840	遞延所得稅資產(附註四及二三)	16,204	1		16,544	1	
1920	存出保證金(附註二七)	35,744	2		36,005	3	
194D	應收融資租賃款—非流動(附註十及二七)	-	-		247	-	
15XX	非流動資產總計	<u>62,085</u>	<u>4</u>		<u>59,701</u>	<u>4</u>	
1XXX	資 產 總 計	<u>\$ 1,399,315</u>	<u>100</u>		<u>\$ 1,345,053</u>	<u>100</u>	
	負債及權益						
	流動負債						
2100	短期借款(附註十六、二五、二七及二九)	\$ 188,205	13		\$ 327,450	24	
2110	應付短期票券(附註十六及二七)	65,000	5		-	-	
2130	合約負債—流動(附註二一)	70,906	5		68,002	5	
2150	應付票據—非關係人(附註十七及二七)	110,235	8		58,563	5	
2170	應付帳款—非關係人(附註十七及二七)	418,617	30		362,245	27	
2200	其他應付款(附註十八及二七)	26,273	2		36,025	3	
2230	本期所得稅負債(附註四及二三)	9,465	1		11,828	1	
2280	租賃負債—流動(附註四、十四及二五)	3,711	-		3,932	-	
2399	其他流動負債(附註十八)	681	-		708	-	
21XX	流動負債總計	<u>893,093</u>	<u>64</u>		<u>868,753</u>	<u>65</u>	
	非流動負債						
2570	遞延所得稅負債(附註四及二三)	6,385	1		6,598	-	
2580	租賃負債—非流動(附註四、十四及二五)	4,243	-		-	-	
2640	淨確定福利負債—非流動(附註四及十九)	5,087	-		7,491	1	
25XX	非流動負債總計	<u>15,715</u>	<u>1</u>		<u>14,089</u>	<u>1</u>	
2XXX	負債總計	<u>908,808</u>	<u>65</u>		<u>882,842</u>	<u>66</u>	
	權益(附註二十)						
	股本						
3110	普通股股本	383,680	27		383,680	28	
3200	資本公積	422	-		422	-	
	保留盈餘						
3310	法定盈餘公積	40,355	3		34,804	3	
3320	特別盈餘公積	19,248	1		7,037	-	
3350	未分配盈餘	65,108	5		55,516	4	
3300	保留盈餘總計	124,711	9		97,357	7	
3400	其他權益	(18,306)	(1)		(19,248)	(1)	
3XXX	權益總計	<u>490,507</u>	<u>35</u>		<u>462,211</u>	<u>34</u>	
	負債與權益總計	<u>\$ 1,399,315</u>	<u>100</u>		<u>\$ 1,345,053</u>	<u>100</u>	

後附之附註係本合併財務報告之一部分。

董事長：盧崑銘

經理人：蘇文宗

會計主管：莊博勝

訊達電腦股份有限公司及子公司

合併綜合損益表

民國 110 年及 109 年 1 月 1 日至 12 月 31 日

單位：新台幣仟元，惟
每股盈餘為元

代 碼		110年度		109年度	
		金 額	%	金 額	%
4000	營業收入（附註四及二一）	\$ 2,519,623	100	\$ 2,786,650	100
5000	營業成本（附註十一及二二）	(2,315,135)	(92)	(2,542,781)	(91)
5900	營業毛利	204,488	8	243,869	9
	營業費用（附註二二）				
6100	推銷費用	(102,117)	(4)	(106,516)	(4)
6200	管理費用	(62,618)	(3)	(65,084)	(3)
6450	預期信用減損損失	(39)	-	(6,498)	-
6000	營業費用合計	(164,774)	(7)	(178,098)	(7)
6900	營業淨利	39,714	1	65,771	2
	營業外收入及支出（附註二二）				
7100	利息收入	1,051	-	1,958	-
7010	其他收入	2,806	-	3,798	-
7020	其他利益及損失	(3,309)	-	(1,673)	-
7050	財務成本	(5,200)	-	(2,940)	-
7000	營業外收入及支出合計	(4,652)	-	1,143	-
7900	稅前淨利	35,062	1	66,914	2
7950	所得稅費用（附註四及二三）	(9,112)	-	(11,679)	-
8200	本年度淨利	25,950	1	55,235	2
	其他綜合損益（附註十九、二十及二三）				
	不重分類至損益之項目：				
8310	確定福利計畫之再衡量數	1,755	-	361	-
8349	與不重分類之項目相關之所得稅	(351)	-	(72)	-
	後續可能重分類至損益之項目：				
8360	國外營運機構財務報表換算之兌換差額	1,178	-	528	-
8399	與可能重分類至損益之項目相關之所得稅	(236)	-	(105)	-
8300	本年度其他綜合損益（稅後淨額）	2,346	-	712	-
8500	本年度綜合損益總額	\$ 28,296	1	\$ 55,947	2
	每股盈餘（附註二四）				
9710	基 本	\$ 0.68		\$ 1.44	
9810	稀 釋	\$ 0.67		\$ 1.44	

後附之附註係本合併財務報告之一部分。

董事長：盧崑傑



經理人：蘇文宗



會計主管：莊博勝



訊達電腦股份有限公司及子公司

合併權益變動表

民國 110 年及 109 年 1 月 1 日至 12 月 31 日

單位：新台幣仟元

代碼	歸屬於本公司之		業主之				權益		權益總額
	股數 (仟股)	金額	資本公積	法定盈餘公積	特別盈餘公積	未分配盈餘 (待彌補虧損)	其他權益 國外營運機構 財務報表換算 之兌換差額		
A1	109 年 1 月 1 日餘額	38,368	\$ 383,680	\$ 422	\$ 34,804	\$ 7,037	(\$ 8)	(\$ 19,671)	\$ 406,264
D1	109 年度淨利	-	-	-	-	-	55,235	-	55,235
D3	109 年度稅後其他綜合損益	-	-	-	-	-	289	423	712
D5	109 年度綜合損益總額	-	-	-	-	-	55,524	423	55,947
Z1	109 年 12 月 31 日餘額	38,368	383,680	422	34,804	7,037	55,516	(19,248)	462,211
	109 年度盈餘指撥及分配								
B1	法定盈餘公積	-	-	-	5,551	-	(5,551)	-	-
B3	特別盈餘公積	-	-	-	-	12,211	(12,211)	-	-
D1	110 年度淨利	-	-	-	-	-	25,950	-	25,950
D3	110 年度稅後其他綜合損益	-	-	-	-	-	1,404	942	2,346
D5	110 年度綜合損益總額	-	-	-	-	-	27,354	942	28,296
Z1	110 年 12 月 31 日餘額	38,368	\$ 383,680	\$ 422	\$ 40,355	\$ 19,248	\$ 65,108	(\$ 18,306)	\$ 490,507

後附之附註係本合併財務報告之一部分。

董事長：盧崑錄



經理人：蘇文宗



會計主管：莊博勝





訊達電腦股份有限公司及子公司

合併現金流量表

民國 110 年及 109 年 1 月 1 日至 12 月 31 日

單位：新台幣仟元

代 碼		110年度	109年度
	營業活動之現金流量		
A10000	本年度稅前淨利	\$ 35,062	\$ 66,914
A20010	收益費損項目		
A20100	折舊費用	8,048	8,720
A20300	預期信用減損損失	39	6,498
A20900	財務成本	5,200	2,940
A21200	利息收入	(1,051)	(1,958)
A22500	處分及報廢不動產、廠房及設備利益	(500)	(500)
A23700	存貨跌價及呆滯損失	633	1,095
A30000	營業資產及負債之淨變動數		
A31125	合約資產	120,660	(123,175)
A31130	應收票據	(2,481)	3,534
A31150	應收帳款	(196,157)	(142,908)
A31180	其他應收款	(323)	1,603
A31200	存 貨	27,099	(55,593)
A31230	預付款項	34,998	(40,873)
A31240	其他流動資產	(9)	90
A31250	其他金融資產	4,046	(18,118)
A32125	合約負債	2,904	13,074
A32130	應付票據	51,672	(3,996)
A32150	應付帳款	56,372	71,926
A32180	其他應付款	(9,619)	11,692
A32230	其他流動負債	(27)	(82)
A32240	淨確定福利負債	(649)	(734)
A33000	營運產生之現金	135,917	(199,851)
A33500	(支付)退還之所得稅	(11,868)	23
AAAA	營業活動之淨現金流入(出)	<u>124,049</u>	<u>(199,828)</u>
	投資活動之現金流量		
B00040	取得按攤銷後成本衡量之金融資產	(56,294)	-
B00060	按攤銷後成本衡量之金融資產到期還本	-	2,157
B02700	購置不動產、廠房及設備	(339)	(41)

(接次頁)

(承前頁)

代 碼		110年度	109年度
B02800	處分不動產、廠房及設備	\$ 500	\$ 501
B03700	存出保證金增加	(23,176)	(40,186)
B03800	存出保證金減少	23,457	37,196
B06100	應收租賃款減少	10,875	15,151
B07500	收取之利息	1,051	1,977
BBBB	投資活動之淨現金流(出)入	(43,926)	16,755
	籌資活動之現金流量		
C00100	短期借款增加	1,788,713	1,515,089
C00200	短期借款減少	(1,927,958)	(1,383,266)
C00500	應付短期票券增加	65,000	-
C04020	租賃本金償還	(7,090)	(7,324)
C05600	支付之利息	(5,150)	(2,764)
CCCC	籌資活動之淨現金流(出)入	(86,485)	121,735
DDDD	匯率變動對現金及約當現金之影響	1,264	631
EEEE	現金及約當現金淨減少	(5,098)	(60,707)
E00100	年初現金及約當現金餘額	70,058	130,765
E00200	年底現金及約當現金餘額	\$ 64,960	\$ 70,058

後附之附註係本合併財務報告之一部分。

董事長：盧崑錄



經理人：蘇文宗



會計主管：莊博勝



訊達電腦股份有限公司及子公司

合併財務報告附註

民國 110 年及 109 年 1 月 1 日至 12 月 31 日

(除另註明外，金額以新台幣仟元為單位)

一、公司沿革

訊達電腦股份有限公司(以下稱「本公司」)係於 71 年 11 月設立於台北市之股份有限公司，並於同年 11 月開始營業，所營業務主要包括下列各項：

- (一) 電腦及其週邊設備之買賣及進出口業務。
- (二) 電腦程式之設計。
- (三) 代理國內外廠商產品報價投標業務。

本公司股票自 91 年 2 月起在財團法人中華民國證券櫃檯買賣中心上櫃買賣。

本合併財務報告係以本公司之功能性貨幣新台幣表達。

二、通過財務報告之日期及程序

本合併財務報告於 111 年 3 月 18 日經董事會通過。

三、新發布及修訂準則及解釋之適用

- (一) 首次適用金融監督管理委員會(以下稱「金管會」)認可並發布生效之國際財務報導準則(IFRS)、國際會計準則(IAS)、解釋(IFRIC)及解釋公告(SIC)(以下稱「IFRSs」)

除下列說明外，適用修正後之金管會認可並發布生效之 IFRSs 將不致造成合併公司會計政策之重大變動。

- (二) 111 年適用之金融監督管理委員會(以下稱「金管會」)認可之 IFRSs

新發布 / 修正 / 修訂準則及解釋	IASB 發布之生效日
「IFRSs 2018-2020 之年度改善」	2022 年 1 月 1 日(註 1)
IFRS 3 之修正「對觀念架構之引述」	2022 年 1 月 1 日(註 2)
IAS 16 之修正「不動產、廠房及設備：達到預定使用狀態前之價款」	2022 年 1 月 1 日(註 3)
IAS 37 之修正「虧損性合約－履行合約之成本」	2022 年 1 月 1 日(註 4)

註 1：IFRS 9 之修正適用於 2022 年 1 月 1 日以後開始之年度報導期間所發生之金融負債之交換或條款修改；IAS 41「農業」之修正適用於 2022 年 1 月 1 日以後開始之年度報導期間之公允價值衡量；IFRS 1「首次採用 IFRSs」之修正係追溯適用於 2022 年 1 月 1 日以後開始之年度報導期間。

註 2：收購日在年度報導期間開始於 2022 年 1 月 1 日以後之企業合併適用此項修正。

註 3：於 2021 年 1 月 1 日以後始達管理階層預期運作方式之必要地點及狀態之廠房、不動產及設備適用此項修正。

註 4：於 2022 年 1 月 1 日尚未履行所有義務之合約適用此項修正。
截至本合併財務報告通過發布日止，合併公司評估其他準則、解釋之修正將不致對財務狀況與財務績效造成重大影響。

(三) IASB 已發布但尚未經金管會認可並發布生效之 IFRSs

新發布 / 修正 / 修訂準則及解釋	IASB 發布之生效日(註1)
IFRS 10 及 IAS 28 之修正「投資者與其關聯企業或合資間之資產出售或投入」	未 定
IFRS 17「保險合約」	2023 年 1 月 1 日
IFRS 17 之修正	2023 年 1 月 1 日
IFRS 17 之修正「初次適用 IFRS 17 及 IFRS 9—比較資訊」	2023 年 1 月 1 日
IAS 1 之修正「負債分類為流動或非流動」	2023 年 1 月 1 日
IAS 1 之修正「會計政策之揭露」	2023 年 1 月 1 日 (註 2)
IAS 8 之修正「會計估計之定義」	2023 年 1 月 1 日 (註 3)
IAS 12 之修正「與單一交易所產生之資產及負債有關之遞延所得稅」	2023 年 1 月 1 日 (註 4)

註 1：除另註明外，上述新發布 / 修正 / 修訂準則或解釋係於各該日期以後開始之年度報導期間生效。

註 2：於 2023 年 1 月 1 日以後開始之年度報導期間推延適用此項修正。

註 3：於 2023 年 1 月 1 日以後開始之年度報導期間所發生之會計估計變動及會計政策變動適用此項修正。

註 4：除於 2022 年 1 月 1 日就租賃及除役義務之暫時性差異認列遞延所得稅外，該修正係適用於 2022 年 1 月 1 日（最早表達期間開始日）以後所發生之交易。

截至本合併財務報告通過發布日止，合併公司仍持續評估其他準則、解釋之修正對財務狀況與財務績效之影響，相關影響待評估完成時予以揭露。

四、重大會計政策之彙總說明

(一) 遵循聲明

本合併財務報告係依照證券發行人財務報告編製準則及經金管會認可並發布生效之 IFRSs 編製。

(二) 編製基礎

除按確定福利義務現值減除計劃資產公允價值認列之淨確定福利負債外，本合併財務報告係依歷史成本基礎編製。

公允價值衡量依照相關輸入值之可觀察程度及重要性分為第 1 等級至第 3 等級：

1. 第 1 等級輸入值：係指於衡量日可取得之相同資產或負債於活躍市場之報價（未經調整）。
2. 第 2 等級輸入值：係指除第 1 等級之報價外，資產或負債直接（亦即價格）或間接（亦即由價格推導而得）之可觀察輸入值。
3. 第 3 等級輸入值：係指資產或負債之不可觀察之輸入值。

(三) 資產與負債區分流動與非流動之標準

流動資產包括：

1. 主要為交易目的而持有之資產；
2. 預期於資產負債表日後 12 個月內實現之資產；及
3. 現金及約當現金（但不包括於資產負債表日後逾 12 個月用以交換或清償負債而受到限制者）。

流動負債包括：

1. 主要為交易目的而持有之負債；
2. 於資產負債表日後 12 個月內到期清償之負債（即使於資產負債表日後至通過發布財務報告前已完成長期性之再融資或重新安排付款協議，亦屬流動負債），以及
3. 不能無條件將清償期限遞延至資產負債表日後至少 12 個月之負債。惟負債之條款可能依交易對方之選擇，以發行權益工具而導致其清償者，並不影響分類。

非屬上述流動資產或流動負債者，係分類為非流動資產或非流動負債。

(四) 合併基礎

本合併財務報告係包含本公司及由本公司所控制個體（子公司）之財務報告。合併綜合損益表已納入被收購或被處分子公司於當期自收購日起或至處分日止之營運損益。子公司之財務報告已予調整，以使其會計政策與合併公司之會計政策一致。於編製合併財務報告時，各個體間之交易、帳戶餘額、收益及費損已全數予以銷除。子公司之綜合損益總額係歸屬至本公司業主及非控制權益，即使非控制權益因而成為虧損餘額。

子公司明細、持股比率及營業項目，參閱附註十二、附表三及附表四。

(五) 外 幣

各個體編制財務報告時，以個體功能性貨幣以外之貨幣（外幣）交易者，依交易日匯率換算為功能性貨幣記錄。

外幣貨幣性項目於每一資產負債表日以收盤匯率換算。因交割貨幣性項目或換算貨幣性項目產生之兌換差額，於發生當期認列於損益。

以公允價值衡量之外幣非貨幣性項目係以決定公允價值當日之匯率換算，所產生之兌換差額列為當期損益，惟屬公允價值變動認列於其他綜合損益者，其產生之兌換差額列於其他綜合損益。

以歷史成本衡量之外幣非貨幣性項目係以交易日之匯率換算，不再重新換算。

於編製合併財務報告時，本公司及其國外營運機構（包含營運所在國家或使用之貨幣與本公司不同之子公司）之資產及負債以每一資產負債表日匯率換算為新台幣。收益及費損項目係以當期平均匯率換算，所產生之兌換差額認列為其他綜合損益。

(六) 存 貨

存貨包括原料、製成品及在製品。存貨係以成本與淨變現價值孰低衡量，比較成本與淨變現價值時除同類別存貨外係以個別項目為基礎。淨變現價值係指在正常情況下之估計售價減除至完工尚需投入之估計成本及完成出售所需之估計成本後之餘額。存貨成本之計算係採加權平均法。

(七) 不動產、廠房及設備

不動產、廠房及設備係以成本認列，後續以成本減除累計折舊及累計減損損失後之金額衡量。

不動產、廠房及設備於耐用年限內按直線基礎，對於每一重大部分則單獨提列折舊。合併公司至少於每一年度結束日對估計耐用年限、殘值及折舊方法進行檢視，並推延適用會計估計變動之影響。

不動產、廠房及設備除列時，淨處分價款與該資產帳面金額間之差額係認列於損益。

(八) 不動產、廠房及設備及使用權資產相關資產之減損

合併公司於每一資產負債表日評估是否有任何跡象顯示不動產、廠房及設備及使用權資產可能已減損。若有任一減損跡象存在，則估計該資產之可回收金額。倘無法估計個別資產之可回收金額，合併公司估計該資產所屬現金產生單位之可回收金額。共用資產係依合理一致基礎分攤至最小現金產生單位群組。

可回收金額為公允價值減出售成本與其使用價值之較高者。個別資產或現金產生單位之可回收金額若低於其帳面金額時，將該資產或現金產生單位之帳面金額調減至其可回收金額，減損損失係認列於損益。

當減損損失於後續迴轉時，該資產、現金產生單位之帳面金額調增至修訂後之可回收金額，惟增加後之帳面金額以不超過該資產、現金產生單位若未於以前年度認列減損損失時所決定之帳面金額（減除攤銷或折舊）。減損損失之迴轉係認列於損益。

(九) 金融工具

金融資產與金融負債於合併公司成為該工具合約條款之一方時認列於合併資產負債表。

原始認列金融資產與金融負債時，若金融資產或金融負債非屬透過損益按公允價值衡量者，係按公允價值加計直接可歸屬於取得或發行金融資產或金融負債之交易成本衡量。直接可歸屬於取得或發行透過損益按公允價值衡量之金融資產或金融負債之交易成本，則立即認列為損益。

1. 金融資產

金融資產之慣例交易係採交易日會計認列及除列。

(1) 衡量種類

合併公司所持有之金融資產種類為按攤銷後成本衡量之金融資產。

按攤銷後成本衡量之金融資產

合併公司投資金融資產若同時符合下列兩條件，則分類為按攤銷後成本衡量之金融資產：

- A. 係於某經營模式下持有，該模式之目的係持有金融資產以收取合約現金流量；及
- B. 合約條款產生特定日期之現金流量，該等現金流量完全為支付本金及流通在外本金金額之利息。

按攤銷後成本衡量之金融資產（包括現金及約當現金、按攤銷後成本衡量之應收帳款與存出保證金）於原始認列後，係以有效利息法決定之總帳面金額減除任何減損損失之攤銷後成本衡量，任何外幣兌換損益則認列於損益。

除下列兩種情況外，利息收入係以有效利率乘以金融資產總帳面金額計算：

- A. 購入或創始之信用減損金融資產，利息收入係以信用調整後有效利率乘以金融資產攤銷後成本計算。
- B. 非屬購入或創始之信用減損，但後續變成信用減損之金融資產，應自信用減損後之次一報導期間起以有效利率乘以金融資產攤銷後成本計算利息收入。

約當現金包括自取得日起 3 個月內、高度流動性、可隨時轉換成定額現金且價值變動風險甚小之定期存款，係用於滿足短期現金承諾。

(2) 金融資產及合約資產之減損

合併公司於每一資產負債表日按預期信用損失評估按攤銷後成本衡量之金融資產（含應收帳款）、應收租賃款及合約資產之減損損失。

應收帳款、應收租賃及合約資產款均按存續期間預期信用損失認列備抵損失。其他金融資產係先評估自原始認列後信用風險是否顯著增加，若未顯著增加，則按 12 個月預期信用損失認列備抵損失，若已顯著增加，則按存續期間預期信用損失認列備抵損失。合約資產係先評估自原始認列後信用風險是否顯著增加，若未顯著增加，則按 12 個月預期信用損失認列備抵損失，若已顯著增加，則按存續期間預期信用損失認列備抵損失。

預期信用損失係以發生違約之風險作為權重之加權平均信用損失。12 個月預期信用損失係代表金融工具於報導日後 12 個月內可能違約事項所產生之預期信用損失，存續期間預期信用損失則代表金融工具於預期存續期間所有可能違約事項產生之預期信用損失。

所有金融資產之減損損失係藉由備抵帳戶調降其帳面金額，惟透過其他綜合損益按公允價值衡量之債務工具投

資之備抵損失係認列於其他綜合損益，並不減少其帳面金額。

(3) 金融資產之除列

合併公司僅於對來自金融資產現金流量之合約權利失效，或已移轉金融資產且該資產所有權之幾乎所有風險及報酬已移轉予其他企業時，始將金融資產除列。

按攤銷後成本衡量之金融資產整體除列時，其帳面金額與所收取對價間之差額係認列於損益。

2. 金融負債

(1) 後續衡量

所有金融負債係以有效利息法按攤銷後成本衡量。

(2) 金融負債之除列

除列金融負債時，其帳面金額與所支付對價（包含任何所移轉之非現金資產或承擔之負債）間之差額認列為損益。

(十) 收入認列

合併公司於客戶合約辨認履約義務後，將交易價格分攤至各履約義務，並於滿足各履約義務時認列收入。

商品銷貨收入

商品銷貨收入來自提供企業客戶電腦系統、網路系統、電腦週邊設備及軟體產品，合併公司係以合約、報價單或訂單約定價格銷售。合併公司係於該時點認列收入及應收帳款或合約資產，並於履行剩餘義務後轉列應收帳款。商品銷售之預收款項於產品運抵前係認列為合約負債。

勞務收入

勞務收入主係提供系統維護及功能開發、資訊管理顧問諮詢等方案顧問諮詢服務，並視客戶實際需求，提供進階服務，依合約約定價格認列收入。

(十一) 租賃

合併公司於合約成立日評估合約是否係屬（或包含）租賃。

1. 合併公司為出租人

當租賃條款係移轉附屬於資產所有權之幾乎所有風險與報酬予承租人，則將其分類為融資租賃。

融資租賃下，租賃給付包含固定給付及實質固定給付。租賃投資淨額係按應收租賃給付及未保證殘值兩者之現值總和加計原始直接成本衡量並表達為應收融資租賃款。融資收益係分攤至各會計期間，以反映合併公司未到期之租賃投資淨額於各期間可獲得之固定報酬率。

營業租賃下，減除租賃誘因後之租賃給付係按直線基礎於相關租賃期間內認列為收益。因取得營業租賃所發生之原始直接成本，係加計至標的資產之帳面金額，並按直線基礎於租賃期間內認列為費用。

租賃協議中非取決於指數或費率之變動租金於發生當期認列為收益。

2. 合併公司為承租人

除適用認列豁免之低價值標的資產租賃及短期租賃之租賃給付係按直線基礎於租賃期間內認列為費用，其他租賃皆於租賃開始日認列使用權資產及租賃負債。

使用權資產原始按成本（包含租賃負債之原始衡量金額、租賃開始日前支付之租賃給付減除收取之租賃誘因、原始直接成本及復原標的資產之估計成本）衡量，後續按成本減除累計折舊及累計減損損失後之金額衡量，並調整租賃負債之再衡量數。使用權資產係單獨表達於合併資產負債表。

使用權資產採直線基礎自租賃開始日起至耐用年限屆滿時或租賃期間屆滿時兩者之較早者提列折舊。

租賃負債原始按租賃給付（包含固定給付）之現值衡量。若租賃隱含利率容易確定，租賃給付使用該利率折現。若該利率並非容易確定，則使用承租人增額借款利率。

後續，租賃負債採有效利息法按攤銷後成本基礎衡量，且利息費用係於租賃期間分攤。若租賃期間變動導致未來租賃給

付有變動，合併公司再衡量租賃負債，並相對調整使用權資產，惟若使用權資產之帳面金額已減至零，則剩餘之再衡量金額認列於損益中。租賃負債係單獨表達於合併資產負債表。

(十二) 借款成本

所有其他借款成本係於發生當期認列為損益。

(十三) 員工福利

1. 短期員工福利

短期員工福利相關負債係以換取員工服務而預期支付之非折現金額衡量。

2. 退職後福利

確定提撥退休計畫之退休金係於員工提供服務期間將應提撥之退休金數額認列為費用。

確定福利退休計畫之確定福利成本（含服務成本、淨利息及再衡量數）係採預計單位福利法精算。服務成本（含當期服務成本及淨確定福利負債（資產）淨利息於發生時認列為員工福利費用。再衡量數（含精算損益及扣除利息後之計畫資產報酬）於發生時認列於其他綜合損益並列入保留盈餘，後續期間不重分類至損益。

淨確定福利負債（資產）係確定福利退休計畫之提撥短絀（剩餘）。淨確定福利資產不得超過從該計畫退還提撥金或可減少未來提撥金之現值。

(十四) 所得稅

所得稅費用係當期所得稅及遞延所得稅之總和。

1. 當期所得稅

合併公司依各所得稅申報轄區所制定之法規決定當期所得（損失），據以計算應付（可回收）之所得稅。

依中華民國所得稅法規定計算之未分配盈餘加徵所得稅，係於股東會決議年度認列。

以前年度應付所得稅之調整，列入當期所得稅。

2. 遞延所得稅

遞延所得稅係依合併財務報表帳載資產及負債帳面金額與計算課稅所得之課稅基礎二者所產生之暫時性差異計算。

遞延所得稅負債一般係就所有應課稅暫時性差異予以認列，而遞延所得稅資產則於很有可能有課稅所得以供可減除暫時性差異及研究發展等支出所產生之所得稅抵減使用時認列。

與投資子公司相關之應課稅暫時性差異皆認列遞延所得稅負債，惟合併公司若可控制暫時性差異迴轉之時點，且該暫時性差異很有可能於可預見之未來不會迴轉者除外。與此類投資有關之可減除暫時性差異僅於其很有可能有足夠所得用以實現暫時性差異，且於可預見之未來預期將迴轉的範圍內，予以認列遞延所得稅資產。

遞延所得稅資產之帳面金額於每一資產負債表日予以重新檢視，並針對已不再很有可能有足夠之課稅所得以供其回收所有或部分資產者，調減帳面金額。原未認列為遞延所得稅資產者，亦於每一資產負債表日予以重新檢視，並在未來很有可能產生課稅所得以供其回收所有或部分資產者，調增帳面金額。

遞延所得稅資產及負債係以預期負債清償或資產實現當期之稅率衡量，該稅率係以資產負債表日已立法或已實質性立法之稅率及稅法為基礎。遞延所得稅負債及資產之衡量係反映合併公司於資產負債表日預期回收或清償其資產及負債帳面金額之方式所產生之租稅後果。

3. 當期及遞延所得稅

當期及遞延所得稅係認列於損益，惟與認列於其他綜合損益或直接計入權益之項目相關之當期及遞延所得稅係分別認列於其他綜合損益或直接計入權益。

五、重大會計判斷、估計及假設不確定性之主要來源

合併公司於採用會計政策時，對於不易自其他來源取得相關資訊者，管理階層必須基於歷史經驗及其他攸關之因素作出相關之判斷、估計及假設。實際結果可能與估計有所不同。

合併公司將新型冠狀病毒肺炎疫情近期在我國之發展及對經濟環境可能之影響，納入對現金流量推估、成長率、折現率、獲利能力等相關重大會計估計之考量，管理階層將持續檢視估計與基本假設。若估計之修正僅影響當期，則於修正當期認列；若會計估計之修正同時影響當期及未來期間，則於修正當期及未來期間認列。

合併公司所採用之會計政策、估計與基本假設，經合併公司管理階層評估後，並無重大會計判斷、估計及假設不確定性之情形。

六、現金及約當現金

	110年12月31日	109年12月31日
庫存現金及週轉金	\$ 561	\$ 77
銀行支票及活期存款	<u>64,399</u>	<u>69,981</u>
	<u>\$ 64,960</u>	<u>\$ 70,058</u>

銀行存款於資產負債表日之利率區間如下：

	110年12月31日	109年12月31日
銀行活期存款	0.00%~0.35%	0.00%~1.15%

七、按攤銷後成本衡量之金融資產

	110年12月31日	109年12月31日
<u>流動</u>		
國內投資		
原始到期日超過3個月之定期存款	<u>\$ 79,325</u>	<u>\$ 23,031</u>

- (一) 截至 110 年及 109 年 12 月 31 日止，原始到期日超過 3 個月之定期存款利率區間分別為年利率 0.25%~2.45% 及 2.4%。
- (二) 按攤銷後成本衡量之金融資產相關信用風險管理及減損評估資訊，請參閱附註八。
- (三) 按攤銷後成本衡量之金融資產質押之資訊，參閱附註二九。

八、債務工具投資之信用風險管理

合併公司投資之債務工具為按攤銷後成本衡量之金融資產：

按攤銷後成本衡量

	110年12月31日	109年12月31日
總帳面金額	\$ 79,325	\$ 23,031
備抵損失	-	-
攤銷後成本	<u>\$ 79,325</u>	<u>\$ 23,031</u>

銀行存款及其他金融工具之信用風險，係由合併公司各財務部門衡量並監控。由於合併公司之交易對象及履約他方均係信用良好之銀行及具投資等級以上之金融機構及公司組織，無重大之違約疑慮，故無重大之信用風險。合併公司現行信用風險評等機制及各信用等級債務工具投資之總帳面金額如下：

信用等級	預期信用損失認列基礎	預期信用損失率	110年12月31日總帳面金額	109年12月31日總帳面金額
正常	債務人之信用風險低，且有充分能力清償合約現金流量	12個月預期信用損失	\$ 79,325	\$ 23,031

九、應收票據、應收帳款及其他應收款

	110年12月31日	109年12月31日
<u>應收票據(一)</u>		
按攤銷後成本衡量		
總帳面金額	\$ 10,083	\$ 7,602
減：備抵損失	(4,000)	(4,000)
	<u>\$ 6,083</u>	<u>\$ 3,602</u>
因營業而發生	\$ 10,083	\$ 7,602
減：備抵損失	(4,000)	(4,000)
	<u>\$ 6,083</u>	<u>\$ 3,602</u>
<u>應收帳款(二)</u>		
按攤銷後成本衡量		
總帳面金額	\$ 894,621	\$ 699,145
減：備抵損失	(1,196)	(1,830)
	<u>\$ 893,425</u>	<u>\$ 697,315</u>

(接次頁)

(承前頁)

	<u>110年12月31日</u>	<u>109年12月31日</u>
<u>催收款—帳列非流動資產(三)</u>		
按攤銷後成本衡量		
總帳面金額	\$ 2,713	\$ 2,020
減：備抵損失	(<u>2,713</u>)	(<u>2,020</u>)
	<u>\$ -</u>	<u>\$ -</u>
<u>其他應收款(四)</u>		
應收退稅款	\$ 19,636	\$ 18,731
其 他	<u>150</u>	<u>731</u>
小 計	19,786	19,462
減：備抵損失	(<u>15,421</u>)	(<u>15,319</u>)
	<u>\$ 4,365</u>	<u>\$ 4,143</u>

(一) 應收票據

合併公司對商品銷售之平均授信期間為開立發票日起月結 30 至 90 天。

(二) 應收帳款

合併公司對商品銷售之平均授信期間為開立發票日起月結 30 至 90 天。於決定應收帳款可回收性時，合併公司考量應收帳款自原始授信日至資產負債表日信用品質之任何改變。為減輕信用風險，合併公司管理階層指派專責團隊負責授信額度之決定、授信核准及其他監控程序以確保逾期應收款項之回收已採取適當行動。此外，合併公司於資產負債表日會逐一複核應收款項之可回收金額以確保無法回收之應收款項已提列適當減損損失。據此，本公司管理階層認為合併公司之信用風險已顯著減少。

合併公司採用 IFRS 9 之簡化作法按存續期間預期信用損失認列應收帳款之備抵損失。存續期間預期信用損失係使用準備矩陣計算，其考量客戶過去違約紀錄與現時財務狀況、產業經濟情勢。因合併公司之信用損失歷史經驗顯示，不同客戶群之損失型態並無顯著差異，因此準備矩陣未進一步區分客戶群，僅以應收帳款逾期天數訂定預期信用損失率。

(三) 催收款

若有證據顯示交易對方面臨嚴重財務困難且合併公司無法合理預期可回收金額，例如交易對方正進行清算或債款已逾期超過 2 年，合併公司直接重分類相關應收帳款，惟仍會持續追索活動，因追索回收之金額則認列於損益。

合併公司依準備矩陣衡量應收票據、應收帳款及催收款之備抵損失如下：

110 年 12 月 31 日

	未逾期 ~逾期60天	逾期 61~90天	逾期 91~120天	逾期超過 121天	合計
預期信用損失率	0.013%	0.013%	0.030%	79.437%~ 100%	
應收票據總帳面金額	\$ 6,083	\$ -	\$ -	\$ 4,000	\$ 10,083
應收帳款總帳面金額	871,652	6,385	13,493	3,091	894,621
催收款總帳面金額	-	-	-	2,713	2,713
備抵損失(存續期間預期 信用損失)	(<u>115</u>)	(<u>1</u>)	(<u>4</u>)	(<u>7,789</u>)	(<u>7,909</u>)
攤銷後成本	<u>\$ 877,620</u>	<u>\$ 6,384</u>	<u>\$ 13,489</u>	<u>\$ 2,015</u>	<u>\$ 899,508</u>

109 年 12 月 31 日

	未逾期 ~逾期60天	逾期 61~90天	逾期 91~120天	逾期超過 121天	合計
預期信用損失率	0.003%	0.243%	0.310%	43.089%~ 100%	
應收票據總帳面金額	\$ 3,602	\$ -	\$ -	\$ 4,000	\$ 7,602
應收帳款總帳面金額	694,316	1,648	323	2,858	699,145
催收款總帳面金額	-	-	-	2,020	2,020
備抵損失(存續期間預期 信用損失)	(<u>20</u>)	(<u>4</u>)	(<u>1</u>)	(<u>7,825</u>)	(<u>7,850</u>)
攤銷後成本	<u>\$ 697,898</u>	<u>\$ 1,644</u>	<u>\$ 322</u>	<u>\$ 1,053</u>	<u>\$ 700,917</u>

應收票據、應收帳款及催收款備抵損失之變動資訊如下：

	110年度	109年度
年初餘額	\$ 7,850	\$ 5,894
加：本年度提列減損失	39	2,802
減：本年度實際沖銷	-	(855)
外幣換算差額	20	9
年底餘額	<u>\$ 7,909</u>	<u>\$ 7,850</u>

合併公司設定質押作為借款擔保之有追索權之讓售應收帳款金額，請參閱附註二九。

(四) 其他應收款

訊達電腦股份有限公司持有股權 100%之子公司訊大電腦（深圳）有限公司 110 年及 109 年 12 月 31 日之應收增值稅退稅款分別為 16,525 仟元及 18,731 仟元，因部分退稅款退稅行政流程尚未完成，考量其款項收回之不確定性，共分別累計提列備抵減損損失 15,421 仟元及 15,319 仟元。

其他應收款備抵損失之變動資訊如下：

	110年度	109年度
年初餘額	\$ 15,319	\$ 11,539
加：本期提列減損損失	-	3,696
外幣換算差額	102	84
年底餘額	<u>\$ 15,421</u>	<u>\$ 15,319</u>

十、應收融資租賃款

	110年12月31日	109年12月31日
未折現之租賃給付		
第 1 年	\$ 250	\$ 11,102
第 2 年	-	250
	250	11,352
減：未賺得融資收益	(3)	(230)
租賃投資淨額（表達為應收融資租賃款）	<u>\$ 247</u>	<u>\$ 11,122</u>

應收融資租賃款

	110年12月31日	109年12月31日
不超過 1 年	\$ 247	\$ 10,875
1~3 年	-	247
	<u>\$ 247</u>	<u>\$ 11,122</u>

合併公司於資產負債表日衡量應收融資租賃款之備抵損失。對於原始認列後信用風險並未顯著增加之應收融資租賃款，按 12 個月預期信用損失衡量；對於原始認列後信用風險已顯著增加之應收融資租賃款，按存續期間預期信用損失衡量。應收融資租賃款係以出租之設備作為擔保。截至資產負債表日止，並無逾期未收回之應收融資租賃款，

且同時考量交易對手過去之違約紀錄、租賃標的相關產業之未來發展及擔保品價值，合併公司認為上述應收融資租賃款並無減損。

合併公司對部分商品存貨簽訂融資租賃協議，所有租賃皆以新台幣計價，平均租賃期間為3年，每年收取固定租賃給付11,102仟元。

租賃期間之租約隱含利率於合約日決定後不再變動，截至110年及109年12月31日止，融資租賃隱含利率分別為年利率4.75%及4%~4.76%。

截至110年及109年12月31日止，應收融資租賃款並未逾期亦未減損。

十一、存 貨

	<u>110年12月31日</u>	<u>109年12月31日</u>
商品存貨	<u>\$ 180,230</u>	<u>\$ 208,013</u>

銷貨成本性質如下：

	<u>110年12月31日</u>	<u>109年12月31日</u>
已銷售之銷貨成本	\$ 2,314,502	\$ 2,541,686
存貨跌價損失	<u>633</u>	<u>1,095</u>
	<u>\$ 2,315,135</u>	<u>\$ 2,542,781</u>

十二、子 公 司

列入合併財務報告之子公司

本合併財務報告編製主體如下：

投資公司名稱	子公司名稱	業務性質	所持股權百分比		說明
			110年 12月31日	109年 12月31日	
本公司	Pacific Capital Assets Investment Inc.	投資、買賣及進出口業務	100%	100%	-
Pacific Capital Assets Investment Inc.	天津訊安達電腦有限公司	買賣及進出口業務	100%	100%	-
"	訊大電腦(深圳)有限公司	買賣及進出口業務	100%	100%	-

十三、不動產、廠房及設備

自 用

	運輸設備	辦公設備	租賃改良	其他設備	合 計
<u>成 本</u>					
110年1月1日餘額	\$ 10,537	\$ 17,693	\$ -	\$ 234	\$ 28,464
增 添	-	339	-	-	339
處 分	-	(2,171)	-	-	(2,171)
淨兌換差額	<u>29</u>	<u>41</u>	<u>-</u>	<u>2</u>	<u>72</u>
110年12月31日餘額	<u>\$ 10,566</u>	<u>\$ 15,902</u>	<u>\$ -</u>	<u>\$ 236</u>	<u>\$ 26,704</u>
<u>累計折舊</u>					
110年1月1日餘額	\$ 7,875	\$ 17,436	\$ -	\$ 234	\$ 25,545
處 分	-	(2,171)	-	-	(2,171)
折舊費用	818	208	-	-	1,026
淨兌換差額	<u>17</u>	<u>41</u>	<u>-</u>	<u>2</u>	<u>60</u>
110年12月31日餘額	<u>\$ 8,710</u>	<u>\$ 15,514</u>	<u>\$ -</u>	<u>\$ 236</u>	<u>\$ 24,460</u>
110年12月31日淨額	<u>\$ 1,856</u>	<u>\$ 388</u>	<u>\$ -</u>	<u>\$ -</u>	<u>\$ 2,244</u>
<u>成 本</u>					
109年1月1日餘額	\$ 11,330	\$ 18,045	\$ 210	\$ 233	\$ 29,818
增 添	-	41	-	-	41
處 分	(800)	(415)	(210)	-	(1,425)
淨兌換差額	<u>7</u>	<u>22</u>	<u>-</u>	<u>1</u>	<u>30</u>
109年12月31日餘額	<u>\$ 10,537</u>	<u>\$ 17,693</u>	<u>\$ -</u>	<u>\$ 234</u>	<u>\$ 28,464</u>
<u>累計折舊</u>					
109年1月1日餘額	\$ 7,829	\$ 16,969	\$ 210	\$ 233	\$ 25,241
處 分	(800)	(414)	(210)	-	(1,424)
折舊費用	840	859	-	-	1,699
淨兌換差額	<u>6</u>	<u>22</u>	<u>-</u>	<u>1</u>	<u>29</u>
109年12月31日餘額	<u>\$ 7,875</u>	<u>\$ 17,436</u>	<u>\$ -</u>	<u>\$ 234</u>	<u>\$ 25,545</u>
109年12月31日淨額	<u>\$ 2,662</u>	<u>\$ 257</u>	<u>\$ -</u>	<u>\$ -</u>	<u>\$ 2,919</u>

於 110 及 109 年度並無任何減損跡象，故合併公司並未進行減損評估。

折舊費用係以直線基礎按下列耐用年數計提：

運輸設備	5 至 6 年
辦公設備	3 至 8 年
租賃改良	4 年
其他設備	5 年

十四、租賃協議

(一) 使用權資產

	110年12月31日	109年12月31日
使用權資產帳面金額		
建築物	<u>\$ 7,893</u>	<u>\$ 3,986</u>
	110年度	109年度
使用權資產之增添	<u>\$ 10,929</u>	<u>\$ -</u>
使用權資產之折舊費用	<u>\$ 7,022</u>	<u>\$ 7,021</u>

除以上所認列折舊費用外，合併公司之使用權資產於110及109年度並未發生重大轉租及減損情形。

(二) 租賃負債

	110年12月31日	109年12月31日
租賃負債帳面金額		
流動	<u>\$ 3,711</u>	<u>\$ 3,932</u>
非流動	<u>\$ 4,243</u>	<u>\$ -</u>

租賃負債之折現率區間如下：

	110年12月31日	109年12月31日
建築物	1.861%	1.861%

(三) 重要承接活動及條款

合併公司承租若干建築物做為辦公室使用，租賃期間為2~3年。於租賃期間終止時，合併公司對所租賃之建築物並無優惠承購權。

(四) 其他租賃資訊

合併公司以融資租賃出租資產之協議請參閱附註八。

	110年度	109年度
短期租賃費用	\$ 4,586	\$ 4,916
低價值資產租賃費用	13	6
IFRS 16 租賃負債本金之償還	<u>7,090</u>	<u>7,324</u>
租賃之現金流出總額	<u>\$ 11,689</u>	<u>\$ 12,246</u>

合併公司選擇對符合短期租賃或低價值租賃之辦公室及停車位租賃適用認列之豁免，不對該等租賃認列相關使用權資產及租賃負債。

110年及109年12月31日適用認列豁免之短期及低價值租賃承諾金額分別為4,599仟元及4,922仟元。

十五、其他資產

	110年12月31日	109年12月31日
<u>流動</u>		
預付款項		
預付貨款	\$ 13,581	\$ 44,967
預付勞務成本	12,804	15,570
留抵稅額	3,461	4,060
其他	690	937
	<u>\$ 30,536</u>	<u>\$ 65,534</u>
其他資產		
應收租賃款（附註十）	\$ 247	\$ 10,875
暫付款	29	20
	<u>\$ 276</u>	<u>\$ 10,895</u>

十六、借 款

（一）短期借款

	110年12月31日	109年12月31日
擔保借款（附註二九）		
銀行借款(1)	\$ 188,205	\$ 317,657
應收帳款融資(2)	-	9,793
	<u>\$ 188,205</u>	<u>\$ 327,450</u>

1. 銀行週轉性借款之利率於110年及109年12月31日分別為1%~4.85%及1.10%~2.093%。

2. 應收帳款融資係以合併公司部分應收帳款擔保（參閱附註九及二九），截至109年12月31日止，有效年利率為1.27%。

（二）應付短期票券（109年12月31日：無）

	110年12月31日
應付商業本票	\$ 65,000
減：應付短期票券折價	-
	<u>\$ 65,000</u>

尚未到期之應付短期票券如下：

110年12月31日

保證 / 承兌機構	票面金額	折價金額	帳面金額	利率區間
<u>應付商業本票</u>				
中華票券金融股份有限公司	\$ 35,000	\$ -	\$ 35,000	0.428%
兆豐票券金融股份有限公司	30,000	-	30,000	0.428%
	<u>\$ 65,000</u>	<u>\$ -</u>	<u>\$ 65,000</u>	

應付商業本票皆屬30日內低利率之應付短期票券，因折現之影響不大，故以原始票面金額衡量。

十七、應付票據及應付帳款

	110年12月31日	109年12月31日
<u>應付票據</u>		
因營業而發生	<u>\$ 110,235</u>	<u>\$ 58,563</u>
<u>應付帳款</u>		
因營業而發生	<u>\$ 418,617</u>	<u>\$ 362,245</u>

購買部分商品之平均賒帳期間為1至2個月，對應付帳款不加計利息。合併公司訂有財務風險管理政策，以確保所有應付款於預先約定之信用期限內償還。

十八、其他負債

	110年12月31日	109年12月31日
<u>流動</u>		
<u>其他應付款</u>		
應付薪資及獎金	\$ 12,827	\$ 21,707
應付員工酬勞	1,099	2,080
應付董事酬勞	733	1,378
應付利息	49	182
應付休假給付	3,676	3,708
其他應付費用	7,889	6,970
	<u>\$ 26,273</u>	<u>\$ 36,025</u>
<u>其他負債</u>		
暫收款	\$ 47	\$ 34
代收款	634	674
	<u>\$ 681</u>	<u>\$ 708</u>

十九、退職後福利計畫

(一) 確定提撥計畫

合併公司所適用「勞工退休金條例」之退休金制度，係屬政府管理之確定提撥退休計畫，依員工每月薪資 6% 提撥退休金至勞工保險局之個人專戶。

(二) 確定福利計畫

合併公司依我國「勞動基準法」辦理之退休金制度係屬政府管理之確定福利退休計畫。員工退休金之支付，係根據服務年資及核准退休日前 6 個月平均工資計算。合併公司按員工每月薪資總額 4% 提撥退休金，交由勞工退休準備金監督委員會以該委員會名義存入台灣銀行之專戶。年度終了前，若估算專戶餘額不足給付次一年度內預估達到退休條件之勞工，次年度 3 月底前將一次提撥其差額。該專戶係委託勞動部勞動基金運用局管理，合併公司並無影響投資管理策略之權利。

列入合併資產負債表之確定福利計畫金額列示如下：

	110年12月31日	109年12月31日
確定福利義務現值	\$ 23,033	\$ 24,463
計畫資產公允價值	(17,946)	(16,972)
提撥短絀	5,087	7,491
淨確定福利負債	\$ 5,087	\$ 7,491

淨確定福利負債變動如下：

	確定福利義務現值	計畫資產公允價值	淨確定福利負債
110年1月1日	\$ 24,463	(\$ 16,972)	\$ 7,491
服務成本			
利息費用(收入)	74	(49)	25
認列於損益	74	(49)	25
再衡量數			
計畫資產報酬(除包含於淨利息之金額外)	-	(251)	(251)
精算損失—人口統計假設變動	1,141	-	1,141

(接次頁)

(承前頁)

	確 定 福 利 義 務 現 值	計 畫 資 產 公 允 價 值	淨 確 定 福 利 負 債
精算利益－財務假設變動	(\$ 816)	\$ -	(\$ 816)
精算利益－經驗調整	(<u>1,829</u>)	-	(<u>1,829</u>)
認列於其他綜合損益	(<u>1,504</u>)	(<u>251</u>)	(<u>1,755</u>)
	23,033	(17,272)	5,761
雇主提撥	-	(<u>674</u>)	(<u>674</u>)
110年12月31日	<u>\$ 23,033</u>	<u>(\$ 17,946)</u>	<u>\$ 5,087</u>
109年1月1日	<u>\$ 24,599</u>	<u>(\$ 16,013)</u>	<u>\$ 8,586</u>
服務成本			
利息費用(收入)	<u>170</u>	(<u>105</u>)	<u>65</u>
認列於損益	<u>170</u>	(<u>105</u>)	<u>65</u>
再衡量數			
計畫資產報酬(除包含於淨利息之金額外)	-	(526)	(526)
精算損失－人口統計假設變動	161	-	161
精算損失－財務假設變動	804	-	804
精算利益－經驗調整	(<u>800</u>)	-	(<u>800</u>)
認列於其他綜合損益	<u>165</u>	(<u>526</u>)	(<u>361</u>)
	24,934	(16,644)	8,290
雇主提撥	-	(799)	(799)
福利支付	(<u>471</u>)	<u>471</u>	-
109年12月31日	<u>\$ 24,463</u>	<u>(\$ 16,972)</u>	<u>\$ 7,491</u>

確定福利計畫認列於損益之金額依功能別彙總如下：

	110年度	109年度
推銷費用	\$ 18	\$ 50
管理費用	<u>7</u>	<u>15</u>
	<u>\$ 25</u>	<u>\$ 65</u>

合併公司因「勞動基準法」之退休金制度暴露於下列風險：

1. 投資風險：勞動部勞動基金運用局透過自行運用及委託經營方式，將勞工退休基金分別投資於國內(外)權益證券與債務證

券及銀行存款等標的，惟合併公司之計畫資產得分配金額係以不低於當地銀行 2 年定期存款利率計算而得之收益。

2. 利率風險：政府公債之利率下降將使確定福利義務現值增加，惟計畫資產之債務投資報酬亦會隨之增加，兩者對淨確定福利負債之影響具有部分抵銷之效果。
3. 薪資風險：確定福利義務現值之計算係參考計畫成員之未來薪資。因此計畫成員薪資之增加將使確定福利義務現值增加。

合併公司之確定福利義務現值係由合格精算師進行精算，衡量日之重大假設如下：

	<u>110年12月31日</u>	<u>109年12月31日</u>
折現率	0.7500%	0.3500%
薪資預期增加率	1.8750%	1.8750%

死亡率係依據臺灣壽險業第六回經驗生命表之百分之百做為假設來源。

殘廢率係依據預期死亡率之百分之十做為假設來源。

離職率係根據合併公司所提供過去員工離職率經驗資料所得出的數據及考量未來趨勢為基礎，經修勻後採用。

若重大精算假設分別發生合理可能之變動，在所有其他假設維持不變之情況下，將使確定福利義務現值增加（減少）之金額如下：

	<u>110年12月31日</u>	<u>109年12月31日</u>
折現率		
增加 0.25%	(\$ <u>521</u>)	(\$ <u>614</u>)
減少 0.25%	<u>\$ 537</u>	<u>\$ 635</u>
薪資預期增加率		
增加 0.25%	<u>\$ 518</u>	<u>\$ 611</u>
減少 0.25%	(\$ <u>505</u>)	(\$ <u>593</u>)

由於精算假設可能彼此相關，僅單一假設變動之可能性不大，故上述敏感度分析可能無法反映確定福利義務現值實際變動情形。

	<u>110年12月31日</u>	<u>109年12月31日</u>
預計 1 年內提撥金額	<u>\$ 780</u>	<u>\$ 780</u>
確定福利義務平均到期期間	10 年	12 年

未折現之退休金福利支付到期分析

	110年12月31日	109年12月31日
不超過1年	\$ 14,918	\$ 13,548
1~5年	9,656	8,769
5~10年	6,285	5,708
超過10年	-	79
	<u>\$ 30,859</u>	<u>\$ 28,104</u>

二十、權益

(一) 股本

普通股股本

	110年12月31日	109年12月31日
額定股數(仟股)	<u>60,000</u>	<u>60,000</u>
額定股本	<u>\$ 600,000</u>	<u>\$ 600,000</u>
已發行且已收足股款之股數 (仟股)	<u>38,368</u>	<u>38,368</u>
已發行股本	<u>\$ 383,680</u>	<u>\$ 383,680</u>

已發行之普通股每股面額為10元，每股享有一表決權及收取股利之權利。

(二) 資本公積

	110年12月31日	109年12月31日
<u>得用以彌補虧損、發放現金及 撥充股本</u>		
股票發行溢價	<u>\$ 422</u>	<u>\$ 422</u>

此類資本公積得用以彌補虧損，亦得於公司無虧損時，用以發放現金股利或撥充股本，惟撥充股本時每年以實收股本之一定比率為限。

(三) 保留盈餘及股利政策

依本公司章程之盈餘分派政策規定，年度決算如有本期稅後淨利加計本期稅後淨利以外項目計入當年度未分配盈餘之數額，依法繳納稅捐，彌補累積虧損後，再提10%為法定盈餘公積，其餘再依法令規定提列或迴轉特別盈餘公積；如尚有餘額，併同累積未分配盈餘，由董事會擬具盈餘分配議案，提請股東會決議分派股東股息

紅利。本公司章程規定之員工及董監事酬勞分派政策，參閱附註二二之(七)員工酬勞及董事酬勞。

法定盈餘公積應提撥至其餘額達公司實收股本總額時為止。法定盈餘公積得用以彌補虧損。公司無虧損時，法定盈餘公積超過實收股本總額 25% 之部分除得撥充股本外，尚得以現金分配。

本公司於 110 年 8 月 10 日及 109 年 6 月 22 日舉行股東常會，分別決議通過 109 年度盈餘分配案及 108 年度虧損撥補案。109 年盈餘分配如下：

	<u>109年度</u>
法定盈餘公積	\$ 5,551
特別盈餘公積	<u>\$ 12,211</u>

本公司 111 年 3 月 18 日董事會會尚未決定 110 年度盈餘分配案，有關 110 年度之盈餘分配案尚待董事會擬議後預計於 110 年 6 月召開之股東會決議。

(四) 特別盈餘公積

	<u>110年度</u>	<u>109年度</u>
年初餘額	\$ 7,037	\$ 7,037
提列特別盈餘公積		
其他權益項目減項提列數	<u>12,211</u>	<u>-</u>
年底餘額	<u>\$ 19,248</u>	<u>\$ 7,037</u>

於分派盈餘時，尚應就報導期間結束日帳列其他股東權益減項淨額與首次採用 IFRSs 所提列之特別盈餘公積之差額補提列特別盈餘公積。嗣後其他股東權益減項餘額有迴轉時，得就迴轉部分分派盈餘。

(五) 其他權益項目

國外營運機構財務報表換算之兌換差額

	<u>110年度</u>	<u>109年度</u>
年初餘額	(\$ 19,248)	(\$ 19,671)
當年度產生		
國外營運機構之換算差額	1,178	528
國外營運機構換算差額之 相關所得稅	(236)	(105)
年底餘額	<u>(\$ 18,306)</u>	<u>(\$ 19,248)</u>

二一、收 入

	<u>110年度</u>	<u>109年度</u>
客戶合約收入		
商品銷售收入	\$ 2,367,926	\$ 2,593,099
勞務收入	150,442	188,343
其他營業收入	<u>1,255</u>	<u>5,208</u>
	<u>\$ 2,519,623</u>	<u>\$ 2,786,650</u>

(一) 客戶銷貨收入

商品銷售收入

商品類別係提供企業客戶提供電腦系統、網路系統、電腦週邊設備及軟體產品，合併公司係以合約、報價單或訂單約定價格銷售。

勞務收入

勞務收入主係提供系統維護及功能開發、資訊管理顧問諮詢等方案顧問諮詢服務，並視客戶實際需求，提供進階服務，依合約約定價格認列收入。

(二) 合約餘額

	<u>110年12月31日</u>	<u>109年12月31日</u>	<u>109年1月1日</u>
應收款項（附註九）	<u>\$ 899,508</u>	<u>\$ 700,917</u>	<u>\$ 564,349</u>
合約資產	<u>\$ 27,585</u>	<u>\$ 148,245</u>	<u>\$ 25,070</u>
合約負債			
商品銷貨	<u>\$ 70,906</u>	<u>\$ 68,002</u>	<u>\$ 54,928</u>

(三) 客戶合約收入之細分

收入細分資訊請參閱附註三五。

二二、繼續營業單位淨利

繼續營業單位淨利係包含以下項目：

(一) 利息收入

	<u>110年度</u>	<u>109年度</u>
銀行存款	\$ 818	\$ 1,131
其 他	<u>233</u>	<u>827</u>
	<u>\$ 1,051</u>	<u>\$ 1,958</u>

(二) 其他收入

	110年度	109年度
其他	<u>\$ 2,806</u>	<u>\$ 3,798</u>

(三) 其他利益及(損失)

	110年度	109年度
處分不動產、產房及設備利益	\$ 500	\$ 500
淨外幣兌換損失	(1,489)	(330)
其他	<u>(2,320)</u>	<u>(1,843)</u>
	<u>(\$ 3,309)</u>	<u>(\$ 1,673)</u>

(四) 財務成本

	110年度	109年度
銀行借款利息	\$ 5,017	\$ 2,794
租賃負債之利息	<u>183</u>	<u>146</u>
	<u>\$ 5,200</u>	<u>\$ 2,940</u>

(五) 折舊及攤銷

	110年度	109年度
折舊費用依功能別彙總		
營業成本	\$ 134	\$ 828
營業費用	<u>7,914</u>	<u>7,892</u>
	<u>\$ 8,048</u>	<u>\$ 8,720</u>

(六) 員工福利費用

	110年度	109年度
短期員工福利	<u>\$ 142,628</u>	<u>\$ 159,328</u>
退職後福利(附註十九)		
確定提撥計畫	4,794	4,964
確定福利計畫	<u>25</u>	<u>65</u>
	<u>4,819</u>	<u>5,029</u>
員工福利費用合計	<u>\$ 147,447</u>	<u>\$ 164,357</u>
依功能別彙總		
營業成本	\$ 29,236	\$ 32,735
營業費用	<u>118,211</u>	<u>131,622</u>
	<u>\$ 147,447</u>	<u>\$ 164,357</u>

(七) 員工酬勞及董事酬勞

本公司係章程定按當年度扣除分派員工及董事酬勞之稅前利益分別以不低於 3% 至 6% 及不高於 6% 提撥員工酬勞及董事酬勞。109 年 3 月 23 日董事會決議將 108 年度應付員工酬勞併同 109 年度員工酬勞配發。110 及 109 年度估列之員工酬勞及董事酬勞分別於 111 年 3 月 18 日及 110 年 3 月 22 日經董事會決議如下：

估列比例

	<u>110年度</u>	<u>109年度</u>
員工酬勞	3%	3%
董事酬勞	2%	2%

金 額

	<u>110年度</u>			<u>109年度</u>		
	現	金 股	票	現	金 股	票
員工酬勞	<u>\$ 1,099</u>	<u>\$ -</u>	<u>-</u>	<u>\$ 2,067</u>	<u>\$ -</u>	<u>-</u>
董事酬勞	<u>\$ 733</u>	<u>-</u>	<u>-</u>	<u>\$ 1,378</u>	<u>-</u>	<u>-</u>

年度合併財務報告通過發布日後若金額仍有變動，則依會計估計變動處理，於次一年度調整入帳。

109 及 108 年度員工酬勞及董事酬勞之實際配發金額與 109 及 108 年度合併財務報告之認列金額並無差異。

有關本公司董事會決議之員工酬勞及董監事酬勞資訊，請至台灣證券交易所「公開資訊觀測站」查詢。

(八) 外幣兌換 (損) 益

	<u>110年度</u>	<u>109年度</u>
外幣兌換利益總額	\$ 733	\$ 22
外幣兌換損失總額	(<u>2,222</u>)	(<u>352</u>)
淨 損 失	(<u>\$ 1,489</u>)	(<u>\$ 330</u>)

二三、繼續營業單位所得稅

(一) 認列於損益之所得稅費用主要組成項目

	110年度	109年度
當期所得稅		
本年度產生者	\$ 7,642	\$ 11,879
以前年度之調整	1	(22)
未分配盈餘加徵	1,887	
	<u>9,530</u>	<u>11,857</u>
遞延所得稅		
本年度產生者	(418)	(178)
認列於損益之所得稅費用	<u>\$ 9,112</u>	<u>\$ 11,679</u>

會計所得與所得稅費用之調節如下：

	110年度	109年度
繼續營業單位稅前淨利	<u>\$ 35,062</u>	<u>\$ 66,914</u>
稅前淨利按法定稅率計算之		
所得稅	\$ 7,038	\$ 11,687
稅上不可減除之費損	186	1,041
以前年度之當期所得稅費用		
於本年度之調整	1	(22)
未認列之可減除暫時性差異	-	1,891
未認列之虧損扣抵	-	(2,918)
未分配盈餘加徵	1,887	-
認列於損益之所得稅費用	<u>\$ 9,112</u>	<u>\$ 11,679</u>

中華民國營利事業適用所得稅稅率為 20%，未分配盈餘所適用之稅率為 5%；中國地區子公司所適用之稅率為 25%。

(二) 認列於其他綜合損益之所得稅

	110年度	109年度
遞延所得稅		
當年度產生者		
— 國外營運機構換算	\$ 236	\$ 105
— 確定福利計畫再衡量數	351	72
	<u>\$ 587</u>	<u>\$ 177</u>

(三) 本期所得稅資產與負債

	110年12月31日	109年12月31日
本期所得稅資產		
應收退稅款	\$ -	\$ 25
本期所得稅負債		
應付所得稅	\$ 9,465	\$ 11,828

(四) 遞延所得稅資產與負債

遞延所得稅資產及負債之變動如下：

110 年度

	年 初 餘 額	認 列 於 損 益	認 列 於 其 他 綜 合 損 益	兌 換 差 額	年 底 餘 額
<u>遞 延 所 得 稅 資 產</u>					
暫時性差異					
確定福利退休計畫	\$ 1,598	(\$ 130)	(\$ 351)	\$ -	\$ 1,117
應付休假給付	742	(7)	-	-	735
備抵呆帳	1,776	(4)	-	12	1,784
未實現存貨跌價損失	9,753	162	-	13	9,928
未實現兌換損失	38	150	-	-	188
其 他	715	49	-	5	769
虧損扣抵	1,922	(251)	-	12	1,683
	<u>\$ 16,544</u>	<u>(\$ 31)</u>	<u>(\$ 351)</u>	<u>\$ 42</u>	<u>\$ 16,204</u>
<u>遞 延 所 得 稅 負 債</u>					
暫時性差異					
國外營運機構兌換差 額	\$ 2,252	\$ -	(\$ 236)	\$ -	\$ 2,016
採權益法認列國外被 投資公司之投資利 益	(8,850)	449	-	-	(8,401)
	<u>(\$ 6,598)</u>	<u>\$ 449</u>	<u>(\$ 236)</u>	<u>\$ -</u>	<u>(\$ 6,385)</u>

109 年度

	年 初 餘 額	認 列 於 損 益	認 列 於 其 他 綜 合 損 益	兌 換 差 額	年 底 餘 額
<u>遞 延 所 得 稅 資 產</u>					
暫時性差異					
確定福利退休計畫	\$ 1,817	(\$ 147)	(\$ 72)	\$ -	\$ 1,598
應付休假給付	753	(11)	-	-	742
備抵呆帳	3,702	(1,914)	-	(12)	1,776
未實現存貨跌價損失	9,518	228	-	7	9,753
未實現兌換損失	40	(2)	-	-	38
其 他	857	(144)	-	2	715
虧損扣抵	1,375	537	-	10	1,922
	<u>\$ 18,062</u>	<u>(\$ 1,453)</u>	<u>(\$ 72)</u>	<u>\$ 7</u>	<u>\$ 16,544</u>

(接次頁)

(承前頁)

遞延所得稅負債	年 初 餘 額	認 列 於 損 益	認 列 於 其 他		年 底 餘 額
			綜 合 損 益	兌 換 差 額	
暫時性差異					
國外營運機構兌換差 額	\$ 2,357	\$ -	(\$ 105)	\$ -	\$ 2,252
採權益法認列國外被 投資公司之投資利 益	(<u>10,481</u>)	<u>1,631</u>	<u>-</u>	<u>-</u>	(<u>8,850</u>)
	(<u>\$ 8,124</u>)	<u>\$ 1,631</u>	(<u>\$ 105</u>)	<u>\$ -</u>	(<u>\$ 6,598</u>)

(五) 未於合併資產負債表中認列遞延所得稅資產之未使用虧損扣抵金額

	110年12月31日	109年12月31日
虧損扣抵		
115 年度到期	<u>\$ 1,164</u>	<u>\$ -</u>

(六) 未使用之虧損扣抵相關資訊

截至 110 年 12 月 31 日止，虧損扣抵相關資訊如下：

尚未扣抵餘額	最後扣抵年度
\$ 2,813	113
3,820	114
<u>1,164</u>	115
<u>\$ 7,797</u>	

(七) 所得稅核定情形

本公司之營利事業所得稅申報，截至 108 年度以前之申報案件業經稅捐稽徵機關核定。

二四、每股盈餘

	單位：每股元	
	110年度	109年度
基本每股盈餘	<u>\$ 0.68</u>	<u>\$ 1.44</u>
稀釋每股盈餘	<u>\$ 0.67</u>	<u>\$ 1.44</u>

用以計算每股盈餘之淨利及普通股加權平均股數如下：

本年度淨利	110年度	109年度
用以計算基本每股盈餘之淨利	<u>\$ 25,950</u>	<u>\$ 55,235</u>

股 數	單位：仟股	
	110年度	109年度
用以計算基本每股盈餘之普通股加權平均股數	38,368	38,368
具稀釋作用潛在普通股之影響：		
員工酬勞	80	92
用以計算稀釋每股盈餘之普通股加權平均股數	38,448	38,460

若合併公司得選擇以股票或現金發放員工酬勞，則計算稀釋每股盈餘時，假設員工酬勞將採發放股票方式，並於該潛在普通股具有稀釋作用時計入加權平均流通在外股數，以計算稀釋每股盈餘。於次年度決議員工酬勞發放股數前計算稀釋每股盈餘時，亦繼續考量該等潛在普通股之稀釋作用。

二五、現金流量資訊

來自籌資活動之負債變動

110 年度

	110年1月1日	現金流量	非 現 金 流 動		110年12月31日
			新 增	利 息 攤 銷	
短期借款	\$ 327,450	(\$ 139,245)	\$ -	\$ -	\$ 188,205
應付短期票券	-	65,000	-	-	65,000
租賃負債（附註十四）	3,932	(7,090)	10,929	183	7,954
	<u>\$ 331,382</u>	<u>(\$ 81,335)</u>	<u>\$ 10,929</u>	<u>\$ 183</u>	<u>\$ 261,159</u>

109 年度

	109年1月1日	現金流量	非 現 金 流 動		109年12月31日
			修 改 租 約	利 息 攤 銷	
短期借款	\$ 195,627	\$ 131,823	\$ -	\$ -	\$ 327,450
租賃負債（附註十四）	11,292	(7,324)	(182)	146	3,932
	<u>\$ 206,919</u>	<u>\$ 124,499</u>	<u>(\$ 182)</u>	<u>\$ 146</u>	<u>\$ 331,382</u>

二六、資本風險管理

合併公司進行資本管理以確保集團內各企業能夠於繼續經營之前提下，藉由將債務及權益餘額最適化，以使股東報酬極大化，本合併公司之整體策略自 101 年起並無變化。

合併公司資本結構係由合併公司之淨債務（即借款減除現金及約當現金）及權益（即股本、資本公積、保留盈餘及其他權益項目）組成。

合併公司不須遵守其他外部資本規定。

合併公司主要管理階層每年重新檢視集團資本結構，其檢視內容包括考量各類資本之成本及相關風險。合併公司依據主要管理階層之建議，將藉由支付股利、發行新股、買回股份及發行新債或償付舊債等方式平衡其整體資本結構。

二七、金融工具

(一) 公允價值資訊－非按公允價值衡量之金融工具

非按公允價值衡量之金融資產及金融負債中，其帳面金額與公允價值，無重大差異。

(二) 金融工具之種類

	<u>110年12月31日</u>	<u>109年12月31日</u>
<u>金融資產</u>		
按攤銷後成本衡量之金融資產 (註1)	\$ 1,134,347	\$ 888,645
<u>金融負債</u>		
按攤銷後成本衡量之金融負債 (註2)	808,330	784,283

註1：餘額係包含現金及約當現金、按攤銷後成本衡量之金融資產、應收票據、應收帳款、其他應收款、其他金融資產－流動及存出保證金等按攤銷後成本衡量之金融資產。

註2：餘額係包含短期借款、應付短期票券、應付票據、應付帳款及其他應付款等以攤銷後成本衡量之金融負債。

(三) 財務風險管理目的與政策

合併公司對於各項金融商品投資之財務風險，一向採取嚴格之控制標準，凡任何財務投資及操作，均經過評估其可能之市場風險、信用風險、流動性風險及現金流量風險，務必選擇風險較小者為依歸。

1. 市場風險

合併公司之營運活動使合併公司承擔之主要財務風險為外幣匯率變動風險（參閱下述(1)）以及利率變動風險（參閱下述(2)）。

(1) 匯率風險

合併公司於資產負債表日非功能性貨幣計價之貨幣性資產與貨幣性負債帳面金額（包含合併財務報表中已沖銷之非功能性貨幣計價之貨幣性項目），參閱附註三三。

敏感度分析

合併公司主要受到美金及人民幣匯率波動之影響。

下表詳細說明當新台幣（功能性貨幣）對各攸關外幣之匯率增加及減少 1% 時，合併公司之敏感度分析。1% 係為集團內部向主要管理階層報告匯率風險時所使用之敏感度比率，亦代表管理階層對外幣匯率之合理可能變動範圍之評估。敏感度分析僅包括流通在外之外幣貨幣性項目及指定為現金流量避險之遠期外匯合約，並將其期末之換算以匯率變動 1% 予以調整。下表之正數係表示當新台幣相對於各相關貨幣貶值 1% 時，將使稅前淨利增加之金額；當新台幣相對於各相關外幣升值 1% 時，其對稅前淨利之影響將為同金額之負數。

	美 元 之 影 響		人 民 幣 之 影 響	
	110年度	109年度	110年度	109年度
損 益	\$ 2,104 (i)	\$ 85 (i)	\$ 240 (ii)	\$ 233 (ii)

(i) 主要源自於合併公司於資產負債表日尚流通在外且未進行現金流量避險之美元貨幣計價銀行存款及應收款項。

(ii) 主要源自於合併公司於資產負債表日尚流通在外且未進行現金流量避險之人民幣計價銀行存款。

(2) 利率風險

合併公司從事之短期借款及短期票券，係屬按浮動利率發行之借款及短期票券，故市場利率變動將使短期借款之公平價值隨之變動，而使合併公司承受公允價值利率風險。

合併公司於資產負債表日受利率暴險之金融資產及金融負債帳面金額如下：

	110年12月31日	109年12月31日
具公允價值利率風險		
—金融資產	\$ 79,572	\$ 34,153
—金融負債	72,954	3,932
具現金流量利率風險		
—金融資產	114,844	124,472
—金融負債	188,205	327,450

利率風險係因市場利率之變動而導致金融工具之公允價值或未來現金流量波動之風險，本公司之利率風險主要來自於浮動利率借款及短期票券，若利率增加1%，在所有其他變數維持不變之情況下，合併公司110年及109年1月1日至12月31日之稅前淨利將分別減少734仟元及2,030仟元。

2. 信用風險

信用風險係指交易對方拖欠合約義務而造成合併公司財務損失之風險。截至資產負債表日，合併公司可能因交易對方未履行義務造成財務損失之最大信用風險暴險（不考慮擔保品或其他信用增強工具，且不可撤銷之最大暴險金額），主要係來自於合併資產負債表所認列之金融產帳面金額。

合併公司應收款項之債務人，交易前均經過徵信，近年來未有實際發生重大呆帳之情形。且合併公司定期評估備抵呆帳之適足性，經評估結果並無重大之信用風險。

3. 流動性風險

合併公司係透過管理及維持足夠部位之現金及約當現金以支應集團營運並減輕現金流量波動之影響。合併公司管理階層監督銀行融資額度使用狀況並確保借款合同條款之遵循。

銀行借款對合併公司而言係為一項重要流動性來源。截至110年及109年12月31日止，合併公司未動用之融資額度，參閱下列(2)融資額度之說明。

(1) 非衍生金融負債之流動性及利率風險表

非衍生金融負債剩餘合約到期分析係依合併公司最早可能被要求還款之日期，按金融負債未折現現金流量（包含本金及估計利息）編製。因此，合併公司可被要求立即還款之銀行借款，係列於下表最早之期間內，不考慮銀行立即執行該權利之機率；其他非衍生金融負債到期分析係依照約定之還款日編製。

110年12月31日

	要求即付或 短於1個月	1至3個月	3個月至1年	1至5年	5年以上
<u>非衍生金融負債</u>					
無附息負債	\$ 553,294	\$ -	\$ 1,831	\$ -	\$ -
租賃負債	312	625	2,811	4,373	-
固定利率工具	65,000	-	-	-	-
浮動利率工具	9,199	78,606	101,880	-	-
	<u>\$ 627,805</u>	<u>\$ 79,231</u>	<u>\$ 106,522</u>	<u>\$ 4,373</u>	<u>\$ -</u>

租賃負債到期分析之進一步資訊如下：

	短於1年	1~5年	5年以上
租賃負債	<u>\$ 3,748</u>	<u>\$ 4,373</u>	<u>\$ -</u>

109年12月31日

	要求即付或 短於1個月	1至3個月	3個月至1年	1至5年	5年以上
<u>非衍生金融負債</u>					
無附息負債	\$ 456,833	\$ -	\$ -	\$ -	\$ -
租賃負債	604	739	2,624	-	-
浮動利率工具	26,499	119,666	183,067	-	-
	<u>\$ 483,936</u>	<u>\$ 120,405</u>	<u>\$ 185,691</u>	<u>\$ -</u>	<u>\$ -</u>

租賃負債到期分析之進一步資訊如下：

	短 於 1 年	1 ~ 5 年	5 年 以 上
租賃負債	<u>\$ 3,967</u>	<u>\$ -</u>	<u>\$ -</u>

在考量合併公司之財務狀況後，管理階層認為銀行不太可能行使權利要求合併公司立即清償。

(2) 融資額度

	110年12月31日	109年12月31日
有擔保銀行借款額度 (雙方同意下得展期)		
已動用金額	\$ 293,800	\$ 329,635
未動用金額	<u>513,646</u>	<u>302,275</u>
	<u>\$ 807,446</u>	<u>\$ 631,910</u>

二八、關係人交易

本公司及子公司（係本公司之關係人）間之交易、帳戶餘額、收益及費損於合併時全數予以銷除，故未揭露於本附註。除已於其他附註揭露外，合併公司與其他關係人間之交易如下。

(一) 關係人名稱及其關係

關 係 人 名 稱	與 合 併 公 司 之 關 係
德普斯有限公司	實質關係人—該公司董事長為本公司之董事
吳翠美	實質關係人—該人為本公司之董事

(二) 營業收入

帳 列 項 目	關 係 人 類 別	110年度	109年度
銷貨收入	實質關係人	<u>\$ 60</u>	<u>\$ -</u>

公司對關係人之銷貨價格及收款期間與一般客戶相當。

(三) 短期員工福利

	110年度	109年度
短期員工福利	<u>\$ 21,117</u>	<u>\$ 14,740</u>

董事及其他主要管理階層之薪酬係由薪酬委員會依照個人績效及市場趨勢決定。

二九、質押之資產

下列資產業經提供為融資借款之擔保品：

	110年12月31日	109年12月31日
應收帳款	\$ -	\$ 12,241
按攤銷後成本衡量之金融資產	75,091	23,031
其他金融資產－流動		
銀行存款－備償戶	50,445	54,491
	<u>\$ 125,536</u>	<u>\$ 89,763</u>

三十、重大或有負債及未認列之合約承諾

除其他附註所述者外，合併公司於資產負債表日有下列重大承諾事項及或有事項：

(一) 重大承諾

1. 110年12月31日合併公司為標案及進口報關由台灣中小企業銀行及上海商業儲蓄銀行代為開立之保證函分別為 2,046 仟元及 500 仟元。

109年12月31日合併公司為標案及進口報關由台灣中小企業銀行、上海商業儲蓄銀行及兆豐國際商業銀行代為開立之保證函分別為 300 仟元、1,000 元及 885 仟元。

2. 截至 110 年 12 月 31 日止，合併公司因購買原料已開立未使用之信用狀金額為人民幣 6,000 仟元。

(二) 或有事項

110年12月31日合併公司為銀行借款合同開立之應付保證票據為 710,000 仟元。

109年12月31日合併公司為銀行借款合同開立之應付保證票據為 525,000 仟元。

三一、重大之災害損失：無。

三二、重大之期後事項：無。

三三、具重大影響之外幣資產及負債資訊

以下資訊係按合併公司各個體功能性貨幣以外之外幣彙總表達，所揭露之匯率係指該等外幣換算至功能性貨幣之匯率。具重大影響之外幣資產及負債如下：

110 年 12 月 31 日

	外	幣	匯	率	帳	面	金	額
<u>外幣資產</u>								
<u>貨幣性項目</u>								
美 元	\$	7,621		27.61 (美元：新台幣)		\$	210,410	
歐 元		69		31.12 (歐元：新台幣)			2,142	
人 民 幣		5,666		4.234 (人民幣：新台幣)			23,988	
							<u>\$ 236,540</u>	
<u>外幣負債</u>								
<u>貨幣性項目</u>								
美 元		1		27.61 (美元：新台幣)		\$	30	

109 年 12 月 31 日

	外	幣	匯	率	帳	面	金	額
<u>外幣資產</u>								
<u>貨幣性項目</u>								
美 元	\$	304		28.04 (美元：新台幣)		\$	8,529	
歐 元		75		34.36 (歐元：新台幣)			2,594	
人 民 幣		5,545		4.206 (人民幣：新台幣)			23,321	
							<u>\$ 34,444</u>	
<u>外幣負債</u>								
<u>貨幣性項目</u>								
美 元		1		28.04 (美元：新台幣)		\$	40	

合併公司於 110 年及 109 年 12 月 31 日外幣兌換（損失）利益（含未實現）分別為(1,489)仟元及(330)仟元，由於外幣交易及集團個體之功能性貨幣種類繁多，故無法按各重大影響之外幣別揭露兌換損益。

三四、附註揭露事項

(一) 重大交易事項及(二)轉投資事業相關資訊：

1. 資金貸與他人。(附表一)
2. 為他人背書保證。(附表二)
3. 期末持有有價證券情形（不包含投資子公司、關聯企業及合資權益部分）。(無)
4. 累積買進或賣出同一有價證券之金額達新臺幣 3 億元或實收資本額 20%以上。(無)

5. 取得不動產之金額達新臺幣 3 億元或實收資本額 20% 以上。(無)
6. 處分不動產之金額達新臺幣 3 億元或實收資本額 20% 以上。(無)
7. 與關係人進、銷貨之金額達新臺幣 1 億元或實收資本額 20% 以上。(無)
8. 應收關係人款項達新臺幣 1 億元或實收資本額 20% 以上。(無)
9. 從事衍生工具交易。(無)
10. 其他：母子公司間及各子公司間之業務關係及重要交易往來情形及金額。(附表五)
11. 被投資公司資訊。(附表三)

(三) 大陸投資資訊：

1. 大陸被投資公司名稱、主要營業項目、實收資本額、投資方式、資金匯出入情形、持股比例、投資損益、期末投資帳面金額、已匯回投資損益及赴大陸地區投資限額：(附表四)。
2. 與大陸被投資公司直接或間接經由第三地區所發生下列之重大交易事項，及其價格、付款條件、未實現損益：(無)。
 - (1) 進貨金額及百分比與相關應付款項之期末餘額及百分比。
 - (2) 銷貨金額及百分比與相關應收款項之期末餘額及百分比。
 - (3) 財產交易金額及其所產生之損益數額。
 - (4) 票據背書保證或提供擔保品之期末餘額及其目的。
 - (5) 資金融通之最高餘額、期末餘額、利率區間及當期利息總額。
 - (6) 其他對當期損益或財務狀況有重大影響之交易事項，如勞務之提供或收受等。

(四) 主要股東資訊：股權比例達 5% 以上之股東名稱、持股數額及比例。
(附表六)

三五、部門資訊

提供給主要營運決策者用以分配資源及評量部門績效之資訊，著重於每一地區商品之銷售類別。合併公司所營之事業集中於電腦及其週邊設備之買賣及維護收入，無產業部門之劃分。合併公司之應報導部門如下：

台灣事業群－銷售據點在台灣之事業群

海外事業群－銷售據點在海外之事業群

(一) 部門收入與營運結果

合併公司繼續營業單位之收入與營運結果依應報導部門分析如下：

	台灣事業群	海外事業群	調節及銷除	合 計
<u>110 年度</u>				
來自外部客戶收入	\$ 2,194,605	\$ 325,018	\$ -	\$ 2,519,623
部門間收入	<u>10,472</u>	<u>61,234</u>	(<u>71,706</u>)	<u>-</u>
部門收入	<u>\$ 2,205,077</u>	<u>\$ 386,252</u>	(<u>\$ 71,706</u>)	<u>\$ 2,519,623</u>
部門損益	<u>\$ 40,370</u>	(<u>\$ 656</u>)	<u>\$ -</u>	<u>\$ 39,714</u>
<u>109 年度</u>				
來自外部客戶收入	\$ 2,550,232	\$ 236,418	\$ -	\$ 2,786,650
部門間收入	<u>-</u>	<u>9,977</u>	(<u>9,977</u>)	<u>-</u>
部門收入	<u>\$ 2,550,232</u>	<u>\$ 246,395</u>	(<u>\$ 9,977</u>)	<u>\$ 2,786,650</u>
部門損益	<u>\$ 73,822</u>	(<u>\$ 8,051</u>)	<u>\$ -</u>	<u>\$ 65,771</u>

部門間銷貨係依市價計價。

部門利益係指各個部門所賺取之利潤，不包含應分攤之總部管理成本與董事酬勞、利息收入、外幣兌換淨（利益）損失、財務成本以及所得稅費用。此衡量金額係提供予主要營運決策者，用以分配資源予部門及評量其績效。

(二) 部門總資產及負債

	110年12月31日	109年12月31日
<u>部 門 資 產</u>		
台灣事業群	\$ 1,182,916	\$ 1,139,673
海外事業群	<u>216,399</u>	<u>205,380</u>
合併資產總額	<u>\$ 1,399,315</u>	<u>\$ 1,345,053</u>
<u>部 門 負 債</u>		
台灣事業群	\$ 869,935	\$ 854,924
海外事業群	<u>38,873</u>	<u>27,918</u>
合併負債總額	<u>\$ 908,808</u>	<u>\$ 882,842</u>

(三) 其他部門資訊

其他經主要營運決策者複核或定期提供予主要營運決策者之資訊：

110 年度

	台灣事業群	海外事業群	合 計
<u>列入部門損益</u>			
折 舊	(\$ 7,419)	(\$ 629)	(\$ 8,048)
<u>未列入部門損益</u>			
利息收入	\$ 840	\$ 211	\$ 1,051
利息費用	(5,064)	(136)	(5,200)
所得稅費用	(8,855)	(257)	(9,112)
	(\$ 13,079)	(\$ 182)	(\$ 13,261)

109 年度

	台灣事業群	海外事業群	合 計
<u>列入部門損益</u>			
折 舊	(\$ 8,023)	(\$ 697)	(\$ 8,720)
<u>未列入部門損益</u>			
利息收入	\$ 1,354	\$ 604	\$ 1,958
利息費用	(2,940)	-	(2,940)
所得稅費用	(10,222)	(1,457)	(11,679)
	(\$ 11,808)	(\$ 853)	(\$ 12,661)

(四) 主要產品及勞務之收入

合併公司繼續營業單位之主要產品及勞務之收入分析如下：

	110年度	109年度
電腦及其週邊設備銷售收入	\$ 2,367,926	\$ 2,593,099
勞務收入	150,442	188,343
其他營業收入	1,255	5,208
	<u>\$ 2,519,623</u>	<u>\$ 2,786,650</u>

(五) 地區別資訊

合併公司主要於兩個地區營運－臺灣與中國大陸。

合併公司來自外部客戶之繼續營業單位收入依營運地點區分與非流動資產按資產所在地區分之資訊列示如下：

	來自外部客戶之收入		非流動資產	
	110年度	109年度	110年12月31日	109年12月31日
臺灣	\$ 2,194,605	\$ 2,550,232	\$ 53,276	\$ 50,734
中國大陸	<u>325,018</u>	<u>236,418</u>	<u>8,809</u>	<u>8,967</u>
	<u>\$ 2,519,623</u>	<u>\$ 2,786,650</u>	<u>\$ 62,085</u>	<u>\$ 59,701</u>

(六) 主要客戶資訊

來自單一客戶之收入達合併公司收入總額之10%以上者如下：

	110年度	109年度
E集團	\$ 392,359	\$ 43,427
J公司	267,371	430,260
T公司	-	417,869
	<u>\$ 659,730</u>	<u>\$ 891,556</u>

訊達電腦股份有限公司及子公司
資金貸與他人
民國 110 年 1 月 1 日至 12 月 31 日

附表一

單位：新台幣仟元／外幣仟元

編號 (註 1)	貸出資金之公司	貸與對象	往來項目	是否為 關係人	本 最 高 餘 額	期 末 餘 額	實 際 動 支 金 額	利 率 區 間 %	資 金 貸 與 性 質 (註 6)	業 務 往 來 金 額	有 短 期 融 通 資 金 必 要 之 原 因	提 呆 帳 金 額	備 抵 擔 名 稱	保 價 值	對 個 別 對 象 資 金 貸 與 限 額	資 金 貸 與 總 限 額
0	訊達電腦股份有限公司	Pacific Capital Assets Investment Inc. (註 2)	其他應收款 —關係人	Y	\$ 17,082 (USD 600)	\$ -	\$ -	-	2	\$ -	營運週轉	\$ -	無	\$ -	\$ 49,051 (註 3)	\$ 245,254 (註 3)
1	訊大電腦(深圳)有限公司	天津訊安達電腦有限公司(註 2)	其他應收款 —關係人	Y	35,989 (¥ 8,500)	35,989 (¥ 8,500)	-	-	"	-	"	-	"	-	38,893 (註 4)	38,893 (註 4)
2	天津訊安達電腦有限公司	訊大電腦(深圳)有限公司(註 2)	其他應收款 —關係人	Y	35,989 (¥ 8,500)	35,989 (¥ 8,500)	-	-	"	-	"	-	"	-	103,128 (註 5)	103,128 (註 5)

註 1：編號之填寫方法如下：

1. 本公司填 0。
2. 子公司依公司別由阿拉伯數字 1 開始依序編號。

註 2：係本公司之子公司。

註 3：依訊達電腦股份有限公司資金貸與他人作業程序限額計算如下：

1. 對外辦理資金貸與之總額為以不超過訊達電腦股份有限公司淨值之百分之五十為限 $490,507(\text{仟元}) \times 50\% = 245,254(\text{仟元})$ 。
2. 與公司有業務往來之公司或行號：資金貸與之總額為以不超過訊達電腦股份有限公司淨值之百分之十為限 $490,507(\text{仟元}) \times 10\% = 49,051(\text{仟元})$ 。
3. 與公司有短期資金融通必要之公司或行號：資金貸與之總額以不超過訊達電腦股份有限公司淨值之百分之四十 $490,507(\text{仟元}) \times 40\% = 196,203(\text{仟元})$ ，個別貸與金額以不超過訊達電腦股份有限公司淨值之百分之十 $490,507(\text{仟元}) \times 10\% = 49,051(\text{仟元})$ 為限。

註 4：訊大電腦(深圳)有限公司對外辦理資金貸與他人之總限額及對單一企業資金貸與之限額以不超過其淨值 $48,616(\text{仟元}) \times 80\% = 38,893(\text{仟元})$ 為限。

註 5：天津訊安達電腦有限公司對外辦理資金貸與他人之總限額及對單一企業資金貸與之限額以不超過其淨值 $128,910(\text{仟元}) \times 80\% = 103,128(\text{仟元})$ 為限。

註 6：資金貸與性質之說明如下：

1. 有業務往來者填 1。
2. 有短期融通資金之必要者填 2。

訊達電腦股份有限公司及子公司

為他人背書保證

民國 110 年 1 月 1 日至 12 月 31 日

附表二

單位：新台幣仟元／外幣仟元

編號 (註1)	背書保證者 公司名稱	被背書保證對象 公司名稱	關係	對單一企業 背書保證限額 (註3)	本期最高背書 保證餘額	期末背書 保證餘額	實際動支金額	以財產擔保之 背書保證金額	累計背書保證 金額佔最近期 財務報表淨值 之比率%	背書保證 最高限額 (註3)	屬母公司 對子公司 背書保證	屬子公司 對母公司 背書保證	屬對 大陸地區 背書保證
0	訊達電腦股份有限公司	訊安達電腦有限公司	註2之1	\$ 245,254	\$ 71,200	\$ 70,944	\$ 36,023	\$ 13,260	14.46%	\$ 490,507	Y	N	Y

註1：編號之填寫方法如下：

1. 本公司填 0。
2. 子公司依公司別由阿拉伯數字 1 開始依序編號。

註2：1. 有業務往來之公司。

2. 直接持有普通股股權超過 50% 之被投資公司。
3. 母公司與子公司持有普通股股權合併計算超過 50% 之被投資公司。

註3：1. 本公司對外辦理背書保證之總額為淨值之 100% 及對單一企業為背書保證之限額為淨值 50%。

2. 依上述規定，本公司 110 年度對外辦理背書保證之最高限額為淨值 490,507 (仟元) $\times 100\% = 490,507$ (仟元)；另對單一企業背書保證之限額為淨值 490,507 (仟元) $\times 50\% = 245,254$ (仟元)。若背書保證對象為本公司之子公司 (含間接轉投資之孫公司) 時，背書保證以不超過本公司淨值 50% 為限。

註4：本公司背書保證轉換新台幣金額之匯率以董事會決議為基準

訊達電腦股份有限公司及子公司
被投資公司資訊、所在地區...等相關資訊
民國 110 年 1 月 1 日至 12 月 31 日

附表三

單位：新台幣仟元／外幣仟元／仟股

投資公司名稱	被投資公司名稱	所在地區	主要營業項目	原始投資金額		期末持		有	被投資公司	本期認列之	備註
				本期期末	去年年底	股數	比率 %				
訊達電腦股份有限公司	Pacific Capital Assets Investment Inc.	P.O.BOX 4342, Road Town, Tortola, British Virgin Islands	投資、買賣及進出口業務	\$ 148,283 (USD 4,610)	\$ 148,283 (USD 4,610)	4,610 仟股	100	\$ 180,207	(\$ 2,245)	(\$ 2,245)	註

註：被投資公司本期(損)益及本期認列之投資(損)益係經會計師查核。

訊達電腦股份有限公司及子公司

大陸投資資訊

民國 110 年 1 月 1 日至 12 月 31 日

附表四

單位：新台幣仟元／外幣仟元

大陸被投資公司名稱	主要營業項目	實收資本額	投資方式 (註1)	本期期初自 台灣匯出累積 投資金額(註3)	本期匯出或收回投資金額		本期期末自 台灣匯出累積 投資金額(註3)	被投資公司 本期損益	本公司直接或 間接投資之 持股比例%	本期認列投資 損益(註2)	期末投資帳面 金額	截至本期止已 匯回投資收益
					匯出	收回						
訊大電腦(深圳)有限公司	從事經營電腦及週邊設備之銷售	\$ 40,945 (HKD 10,000)	2	\$ 35,200 (HKD 10,000)	\$ -	\$ -	\$ 35,970 (HKD 10,000)	(\$ 1,295) (¥ 307)	100	(\$ 1,295) (¥ 307) (註2B)	\$ 48,616 (註2B)	\$ -
天津訊安達電腦有限公司	從事經營電腦及週邊設備之銷售	105,577 (HKD 25,700)	2	90,464 (HKD 25,700)	-	-	90,464 (HKD 25,700)	181 ¥ 43	100	181 ¥ 43 (註2B)	128,910 (註2B)	61,993
本期期末累計自台灣匯出赴大陸地區投資金額					經濟部投審會核准投資金額			依經濟部投審會規定赴大陸地區投資限額				
\$ 125,664 (HKD 35,700)					\$ 134,597 (HKD 6,000+USD 4,110)			\$294,304(註4) (\$ 490,507×60%)				

註 1：投資方式區分為下列三種，標示種類別即可：

1. 直接赴大陸地區從事投資。
2. 透過英屬維京群島地區之 Pacific Capital Assets Investment Inc. 再投資大陸。
3. 其他方式。

註 2：本期認列投資損益欄中：

1. 若屬籌備中，尚無投資損益者，應予註明。
2. 投資損益認列基礎分為下列三種，應予註明。
 - A. 經與中華民國會計師事務所所有合作關係之國際性會計師事務所查核簽證之財務報表。
 - B. 經台灣母公司簽證會計師查核簽證之財務報表。
 - C. 其他。

註 3：投資損益認列之基礎為註 2 之 2B 項。

註 4：赴大陸地區投資限額之計算係以各投資主體計算，依經濟部投審會規定，企業對大陸投資比例上限，係以公司淨值之百分之六十為限。

註 5：本公司透過 100% 轉投資之 Pacific Capital Assets Investment Inc.，再以 100% 持股比例轉投資訊大電腦(深圳)有限公司及天津訊安達電腦有限公司。

註 6：係採 110 年 12 月 31 日匯率計算：USD：NTD=1：27.61；HKD：NTD=1：3.52；RMB：NTD=1：4.234。

訊達電腦股份有限公司及子公司
 母子公司間及各子公司間之業務關係及重要交易往來情形及金額
 民國 110 年 1 月 1 日至 12 月 31 日

附表五

單位：新台幣仟元

編號 (註一)	交易人名稱	交易往來對象	與交易人之關係 (註二)	交易往來情形			
				科目	金額	交易條件	佔合併總營收或 總資產之比率 % (註三)
0	訊達電腦股份有限公司	天津訊安達電腦有限公司	1	營業成本	\$ 11,673	註五	-
1	天津訊安達電腦有限公司	訊大電腦(深圳)有限公司	3	營業收入	57,820	"	2
1	"	"	3	應收帳款-關係人	4,222	"	-
1	"	"	3	營業成本	3,414	"	-

註一： 母公司及子公司相互間之業務往來資訊應分別於編號欄註明，編號之填寫方法如下：

1. 母公司填 0。
2. 子公司依公司別由阿拉伯數字 1 開始依序編號。

註二： 與交易人之關係有以下三種，標示種類即可：

1. 母公司對子公司之交易。
2. 子公司對母公司之交易。
3. 子公司對子公司之交易。

註三： 交易往來金額佔合併總營收或總資產比率之計算，若屬資產負債科目者，以期末餘額佔合併總資產之方式計算；若屬損益科目者，以期中累積金額佔合併總營收之方式計算。

註四： 此附表僅揭露單向交易資訊，於編製合併財務報表時，業已沖銷上述交易。

註五： 母子公司間進銷價格與條件與一般廠商相當。

訊達電腦股份有限公司及子公司

主要股東資訊

民國 110 年 12 月 31 日

附表六

主 要 股 東 名 稱	股 份	
	持有股數 (股)	持 股 比 例
一乘股份有限公司	3,039,000	7.92%
一尊股份有限公司	2,787,000	7.26%
盧 崑 錄	2,530,000	6.59%
侯 正 着	2,026,320	5.28%
吳 翠 美	1,945,776	5.07%

註：本表主要股東資訊係由集保公司以當季季底最後一個營業日，計算股東持有公司已完成無實體登錄交付（含庫藏股）之普通股及特別股合計達5%以上資料。本公司合併財務報告所記載股本與實際已完成無實體登錄交付股數，可能因編製計算基礎不同或有差異。

訊達電腦股份有限公司

個體財務報告暨會計師查核報告
民國110及109年度

地址：台北市建國北路2段147號2樓

電話：(02)2501-5568

§ 目 錄 §

項	目 頁	次	財 務 報 告 附 註 編 號
一、封 面	1		-
二、目 錄	2		-
三、會計師查核報告	3~6		-
四、個體資產負債表	7		-
五、個體綜合損益表	8		-
六、個體權益變動表	9		-
七、個體現金流量表	10~11		-
八、個體財務報告附註			
(一) 公司沿革	12		一
(二) 通過財務報告之日期及程序	12		二
(三) 新發布及修訂準則及解釋之適用	12~14		三
(四) 重大會計政策之彙總說明	14~22		四
(五) 重大會計判斷、估計及假設不確定性之主要來源	23		五
(六) 重要會計項目之說明	23~48		六~二八
(七) 關係人交易	48~49		二八
(八) 質押之資產	49		二九
(九) 重大或有負債及未認列之合約承諾	49~50		三十
(十) 重大之災害損失	50		三一
(十一) 重大之期後事項	50		三二
(十二) 具重大影響之外幣資產及負債資訊	50		三三
(十三) 附註揭露事項			
1. 重大交易事項相關資訊	50~51、52~54		三四
2. 轉投資事業相關資訊	50~51、52~54		三四
3. 大陸投資資訊	51、55		三四
4. 主要股東資訊	51、56		三四
九、重要會計項目明細表	57~72		-

會計師查核報告

訊達電腦股份有限公司 公鑒：

查核意見

訊達電腦股份有限公司（以下簡稱訊達公司）民國 110 年及 109 年 12 月 31 日之個體資產負債表，暨民國 110 年及 109 年 1 月 1 日至 12 月 31 日之個體綜合損益表、個體權益變動表、個體現金流量表以及個體財務報表附註（包括重大會計政策彙總），業經本會計師查核竣事。

依本會計師之意見，上開個體財務報表在所有重大方面係依照證券發行人財務報告編製準則編製，足以允當表達訊達公司民國 110 年及 109 年 12 月 31 日之個體財務狀況，暨民國 110 年及 109 年 1 月 1 日至 12 月 31 日之個體財務績效及個體現金流量。

查核意見之基礎

本會計師係依照會計師查核簽證財務報表規則及一般公認審計準則執行查核工作。本會計師於該等準則下之責任將於會計師查核合併財務報表之責任段進一步說明。本會計師所隸屬事務所受獨立性規範之人員已依會計師職業道德規範，與訊達電腦股份有限公司保持超然獨立，並履行該規範之其他責任。本會計師相信已取得足夠及適切之查核證據，以作為表示查核意見之基礎。

關鍵查核事項

關鍵查核事項係指依本會計師之專業判斷，對訊達公司民國 110 年度個體財務報表之查核最為重要之事項。該等事項已於查核個體財務報表整體及形成查核意見之過程中予以因應，本會計師並不對該等事項單獨表示意見。

茲對訊達公司民國 110 年度個體財務報表之關鍵查核事項敘明如下：

特定客戶收入認列

訊達公司主要營運內容係為企業客戶提供軟硬體之系統整合規劃、建置、售後維修及相關增值服務，輔以全面性之企業資源規劃顧問服務。由於特定客戶之變動對於財務報表影響重大，因此本會計師將特定客戶之銷貨收入之出貨真實性為關鍵查核事項。與收入認列攸關之會計政策與揭露資訊，請參閱財務報告附註四(十)及二一。

本會計師針對上述特定銷貨客戶銷貨收入之出貨發生真實性事項已執行之主要查核程序如下：

1. 瞭解及測試特定銷貨客戶之收入認列攸關內部控制設計及執行。
2. 針對特定銷貨客戶銷貨收入中選取樣本，檢視相關佐證文件及測試收款情況，以確認交易出貨發生之真實性。

管理階層與治理單位對個體財務報表之責任

管理階層之責任係依照證券發行人財務報告編製準則編製允當表達之個體財務報表，且維持與個體財務報表編製有關之必要內部控制，以確保個體財務報表未存有導因於舞弊或錯誤之重大不實表達。

於編製個體財務報表時，管理階層之責任亦包括評估訊達公司繼續經營之能力、相關事項之揭露，以及繼續經營會計基礎之採用，除非管理階層意圖清算訊達公司或停止營業，或除清算或停業外別無實際可行之其他方案。

訊達公司之治理單位（含審計委員會）負有監督財務報導流程之責任。

會計師查核個體財務報表之責任

本會計師查核個體財務報表之目的，係對個體財務報表整體是否存有導因於舞弊或錯誤之重大不實表達取得合理確信，並出具查核報告。合理確信係高度確信，惟依照一般公認審計準則執行之查核工作無法保證必能偵出個體財務報表存有之重大不實表達。不實表達可能導因於舞弊或錯誤。如不實表達之個別金額或彙總數可合理預期將影響個體財務報表使用者所作之經濟決策，則被認為具有重大性。

本會計師依照一般公認審計準則查核時，運用專業判斷並保持專業上之懷疑。本會計師亦執行下列工作：

1. 辨認並評估個體財務報表導因於舞弊或錯誤之重大不實表達風險；對所評估之風險設計及執行適當之因應對策；並取得足夠及適切之查核證據以作為查核意見之基礎。因舞弊可能涉及共謀、偽造、故意遺漏、不實聲明或踰越內部控制，故未偵出導因於舞弊之重大不實表達之風險高於導因於錯誤者。
2. 對與查核攸關之內部控制取得必要之瞭解，以設計當時情況下適當之查核程序，惟其目的非對訊達公司內部控制之有效性表示意見。
3. 評估管理階層所採用會計政策之適當性，及其所作會計估計與相關揭露之合理性。
4. 依據所取得之查核證據，對管理階層採用繼續經營會計基礎之適當性，以及使訊達公司繼續經營之能力可能產生重大疑慮之事件或情況是否存在重大不確定性，作出結論。本會計師若認為該等事件或情況存在重大不確定性，則須於查核報告中提醒個體財務報表使用者注意個體財務報表之相關揭露，或於該等揭露係屬不適當時修正查核意見。本會計師之結論係以截至查核報告日所取得之查核證據為基礎。惟未來事件或情況可能導致訊達公司不再具有繼續經營之能力。
5. 評估個體財務報表（包括相關附註）之整體表達、結構及內容，以及個體財務報表是否允當表達相關交易及事件。
6. 對於訊達公司內組成個體之財務資訊取得足夠及適切之查核證據，以對個體財務報表表示意見。本會計師負責查核案件之指導、監督及執行，並負責形成訊達公司查核意見。

本會計師與治理單位溝通之事項，包括所規劃之查核範圍及時間，以及重大查核發現（包括於查核過程中所辨認之內部控制顯著缺失）。

本會計師亦向治理單位提供本會計師所隸屬事務所受獨立性規範之人員已遵循會計師職業道德規範中有關獨立性之聲明，並與治理單位溝通所有可能被認為會影響會計師獨立性之關係及其他事項（包括相關防護措施）。

本會計師從與治理單位溝通之事項中，決定對訊達公司民國 110 年度合併財務報表查核之關鍵查核事項。本會計師於查核報告中敘明該等事項，除非法令不允許公開揭露特定事項，或在極罕見情況下，本會計師決定不於查核報告中溝通特定事項，因可合理預期此溝通所產生之負面影響大於所增進之公眾利益。

勤業眾信聯合會計師事務所

會計師 陳 慧 銘

陳 慧 銘



會計師 池 瑞 全

池 瑞 全



證券暨期貨管理委員會核准文號
台財證六字第 0920123784 號

金融監督管理委員會核准文號
金管證審字第 1060023872 號

中 華 民 國 111 年 3 月 18 日

民國 110 年及 109 年 12 月 31 日

單位：新台幣仟元

代碼	資 產	110年12月31日			109年12月31日		
		金 額	%		金 額	%	
	流動資產						
1100	現金及約當現金(附註四、六及二七)	\$ 35,588	3	\$ 43,925	4		
1136	按攤銷後成本衡量之金融資產—流動(附註四、七、八、二七及二九)	75,091	6	23,031	2		
1140	合約資產—流動(附註二一)	27,585	2	148,245	11		
1150	應收票據—非關係人(附註四、九、二一及二七)	6,083	-	3,411	-		
1170	應收帳款—非關係人(附註四、九、二一、二七及二九)	799,886	59	618,677	47		
1200	其他應收款(附註九及二七)	3,130	-	563	-		
1220	本期所得稅資產(附註二三)	-	-	25	-		
130X	存貨(附註十一)	109,642	8	146,452	11		
1410	預付款項(附註十五)	19,203	1	29,910	2		
1476	其他金融資產—流動(附註二七及二九)	50,445	4	54,491	4		
1479	其他流動資產(附註十、十五及二七)	276	-	10,895	1		
11XX	流動資產總計	<u>1,126,929</u>	<u>83</u>	<u>1,079,625</u>	<u>82</u>		
	非流動資產						
1550	採用權益法之投資(附註四及十二)	180,207	13	181,274	14		
1600	不動產、廠房及設備(附註四及十三)	817	-	875	-		
1755	使用權資產(附註四及十四)	7,893	1	3,986	-		
1840	遞延所得稅資產(附註四及二三)	9,935	1	10,291	1		
1920	存出保證金(附註二七)	34,631	2	35,335	3		
194D	應收融資租賃款—非流動(附註十)	-	-	247	-		
15XX	非流動資產總計	<u>233,483</u>	<u>17</u>	<u>232,008</u>	<u>18</u>		
1XXX	資 產 總 計	<u>\$ 1,360,412</u>	<u>100</u>	<u>\$ 1,311,633</u>	<u>100</u>		
	負債及權益						
	流動負債						
2100	短期借款(附註十六、二五、二七及二九)	\$ 153,807	11	\$ 327,450	25		
2110	應付短期票券(附註十六、二五及二七)	65,000	5	-	-		
2130	合約負債—流動(附註二一)	70,906	5	62,540	5		
2150	應付票據—非關係人(附註十七及二七)	110,235	8	58,563	4		
2170	應付帳款—非關係人(附註十七及二七)	416,251	31	335,890	26		
2200	其他應付款(附註十八及二七)	24,484	2	34,506	3		
2230	本期所得稅負債(附註四及二三)	9,240	1	11,828	1		
2280	租賃負債—流動(附註四、十四及二五)	3,711	-	3,932	-		
2399	其他流動負債(附註十八)	556	-	624	-		
21XX	流動負債總計	<u>854,190</u>	<u>63</u>	<u>835,333</u>	<u>64</u>		
	非流動負債						
2570	遞延所得稅負債(附註四及二三)	6,385	1	6,598	-		
2580	租賃負債—非流動(附註四、十四及二五)	4,243	-	-	-		
2640	淨確定福利負債—非流動(附註四及十九)	5,087	-	7,491	1		
25XX	非流動負債總計	<u>15,715</u>	<u>1</u>	<u>14,089</u>	<u>1</u>		
2XXX	負債總計	<u>869,905</u>	<u>64</u>	<u>849,422</u>	<u>65</u>		
	權益(附註二十)						
	股本						
3110	普通股	383,680	28	383,680	29		
3200	資本公積	422	-	422	-		
	保留盈餘						
3310	法定盈餘公積	40,355	3	34,804	3		
3320	特別盈餘公積	19,248	1	7,037	-		
3350	未分配盈餘	65,108	5	55,516	4		
3300	保留盈餘總計	<u>124,711</u>	<u>9</u>	<u>97,357</u>	<u>7</u>		
3400	其他權益	(18,306)	(1)	(19,248)	(1)		
3XXX	權益總計	<u>490,507</u>	<u>36</u>	<u>462,211</u>	<u>35</u>		
	負債與權益總計	<u>\$ 1,360,412</u>	<u>100</u>	<u>\$ 1,311,633</u>	<u>100</u>		

後附之附註係本個體財務報告之一部分。

董事長：盧崑錄



經理人：蘇文宗



會計主管：莊博勝



訊達電腦股份有限公司

個體綜合損益表

民國 110 年及 109 年 1 月 1 日至 12 月 31 日

單位：新台幣仟元，惟
每股盈餘為元

代 碼		110年度		109年度	
		金 額	%	金 額	%
4000	營業收入（附註四、二一及二八）	\$ 2,194,240	100	\$ 2,547,721	100
5000	營業成本（附註十一、二二及二八）	(2,017,454)	(92)	(2,327,002)	(91)
5900	營業毛利	176,786	8	220,719	9
	營業費用（附註二二）				
6100	推銷費用	(93,839)	(4)	(98,721)	(4)
6200	管理費用	(41,488)	(2)	(45,700)	(2)
6450	預期信用減損損失	(54)	-	(2,790)	-
6000	營業費用合計	(135,381)	(6)	(147,211)	(6)
6900	營業淨利	41,405	2	73,508	3
	營業外收入及支出（附註二二）				
7100	利息收入	839	-	1,350	-
7010	其他收入	2,713	-	3,477	-
7020	其他利益及損失	(2,843)	-	(1,781)	-
7050	財務成本	(5,064)	(1)	(2,940)	-
7070	採用權益法認列之子公司損益之份額	(2,245)	-	(8,157)	(1)
7000	營業外收入及支出合計	(6,600)	(1)	(8,051)	(1)
7900	繼續營業單位稅前淨利	34,805	1	65,457	2
7950	所得稅費用（附註四及二三）	(8,855)	-	(10,222)	-
8200	本年度淨利	25,950	1	55,235	2
	其他綜合損益				
8310	不重分類至損益之項目：				
8311	確定福利計畫之再衡量數（附註十九）	1,755	-	361	-
8349	與不重分類之項目相關之所得稅（附註二三）	(351)	-	(72)	-
8360	後續可能重分類至損益之項目：				
8361	國外營運機構財務報表換算之兌換差額	1,178	-	528	-
8399	與可能重分類之項目相關之所得稅（附註二三）	(236)	-	(105)	-
8300	本年度其他綜合損益（稅後淨額）	2,346	-	712	-
8500	本年度綜合損益總額	\$ 28,296	1	\$ 55,947	2
	每股盈餘（附註二四）				
9710	基 本	\$ 0.68		\$ 1.44	
9810	稀 釋	\$ 0.67		\$ 1.44	

後附之附註係本個體財務報告之一部分。

董事長：盧崑錄



經理人：蘇文宗



會計主管：莊博勝



訊達電腦股份有限公司

個體權益變動表

民國 110 年及 109 年 1 月 1 日至 12 月 31 日

單位：新台幣仟元

代碼		股 股數 (仟股)	本 額	資 本	公 積	保 留 盈		未 分 配 盈 餘 (待彌補虧損)	其 他 權 益	權 益 總 額
						法 定 盈 餘 公 積	特 別 盈 餘 公 積		國 外 營 運 機 構 財 務 報 表 換 算 之 兌 換 差 額	
A1	109 年 1 月 1 日餘額	38,368	\$ 383,680	\$ 422	\$ 34,804	\$ 7,037	(\$ 8)	(\$ 19,671)		\$ 406,264
D1	109 年度淨利	-	-	-	-	-	55,235	-		55,235
D3	109 年度稅後其他綜合損益	-	-	-	-	-	289	423		712
D5	109 年度綜合損益總額	-	-	-	-	-	55,524	423		55,947
Z1	109 年 12 月 31 日餘額	38,368	383,680	422	34,804	7,037	55,516	(19,248)		462,211
	109 年度盈餘指撥及分配									
B1	法定盈餘公積	-	-	-	5,551	-	(5,551)	-		-
B3	特別盈餘公積	-	-	-	-	12,211	(12,211)	-		-
D1	110 年度淨利	-	-	-	-	-	25,950	-		25,950
D3	110 年度稅後其他綜合損益	-	-	-	-	-	1,404	942		2,346
D5	110 年度綜合損益總額	-	-	-	-	-	27,354	942		28,296
Z1	110 年 12 月 31 日餘額	38,368	\$ 383,680	\$ 422	\$ 40,355	\$ 19,248	\$ 65,108	(\$ 18,306)		\$ 490,507

後附之附註係本個體財務報告之一部分。

董事長：盧崑錄



經理人：蘇文宗



會計主管：莊博勝





訊達電腦股份有限公司

個體現金流量表

民國 110 年及 109 年 1 月 1 日至 12 月 31 日

單位：新台幣仟元

代 碼		110年度	109年度
	營業活動之現金流量		
A10000	本年度稅前淨利	\$ 34,805	\$ 65,457
A20010	收益費損項目		
A20100	折舊費用	7,419	8,023
A20300	預期信用減損損失	54	2,790
A20900	利息費用	5,064	2,940
A21200	利息收入	(839)	(1,350)
A22400	採用權益法認列之子公司損失	2,245	8,157
A22500	處分不動產、廠房及設備利益	(500)	(134)
A23700	存貨跌價及呆滯(回升利益) 損失	(90)	924
A30000	營業資產及負債之淨變動數		
A31125	合約資產	120,660	(123,175)
A31130	應收票據	(2,672)	3,180
A31150	應收帳款	(181,263)	(109,811)
A31180	其他應收款	(2,567)	243
A31190	其他應收款－關係人	-	53
A31200	存 貨	36,900	(35,220)
A31230	預付款項	10,707	(11,425)
A31240	其他流動資產	(9)	90
A31250	其他金融資產	4,046	(18,118)
A32125	合約負債	8,366	7,746
A32130	應付票據	51,672	(3,996)
A32150	應付帳款	80,361	55,736
A32180	其他應付款	(9,889)	12,943
A32230	其他流動負債	(68)	(40)
A32240	淨確定福利負債	(649)	(734)
A33000	營運產生之現金流入(出)	163,753	(135,721)
A33500	(支付)退還之所得稅	(11,862)	23
AAAA	營業活動之淨現金流入(出)	<u>151,891</u>	<u>(135,698)</u>

(接次頁)

(承前頁)

代 碼		110年度	109年度
	投資活動之現金流量		
B00040	取得按攤銷後成本衡量之金融資產	(\$ 52,060)	\$ -
B00060	按攤銷後成本衡量之金融資產到期 還本	-	2,157
B02700	購置不動產、廠房及設備	(339)	-
B02800	處分不動產、廠房及設備	500	135
B03700	存出保證金增加	(22,754)	(39,758)
B03800	存出保證金減少	23,458	36,767
B06100	應收租賃款減少	10,875	15,151
B07500	收取之利息	839	1,350
BBBB	投資活動之淨現金流(出)入	(39,481)	15,802
	籌資活動之現金流量		
C00100	短期借款增加	1,754,315	1,515,089
C00200	短期借款減少	(1,927,958)	(1,383,266)
C00500	應付短期票券增加	65,000	-
C04020	租賃本金償還	(7,090)	(7,324)
C05600	支付之利息	(5,014)	(2,764)
CCCC	籌資活動之淨現金流(出)入	(120,747)	121,735
EEEE	現金及約當現金淨(減少)增加	(8,337)	1,839
E00100	年初現金及約當現金餘額	43,925	42,086
E00200	年底現金及約當現金餘額	\$ 35,588	\$ 43,925

後附之附註係本個體財務報告之一部分。

董事長：盧崑錄



經理人：蘇文宗



會計主管：莊博勝



訊達電腦股份有限公司

個體財務報告附註

民國 110 年及 109 年 1 月 1 日至 12 月 31 日

(除另註明外，金額以新台幣仟元為單位)

一、公司沿革

訊達電腦股份有限公司(以下稱「本公司」)係於 71 年 11 月設立於台北市之股份有限公司，並於同年 11 月開始營業，所營業務主要包括下列各項：

- (一) 電腦及其週邊設備之買賣及進出口業務。
- (二) 電腦程式之設計。
- (三) 代理國內外廠商產品報價投標業務。

本公司股票自 91 年 2 月起在財團法人中華民國證券櫃檯買賣中心上櫃買賣。

本個體財務報告係以本公司之功能性貨幣新台幣表達。

二、通過財務報告之日期及程序

本個體財務報告於 111 年 3 月 18 日經董事會通過。

三、新發布及修訂準則及解釋之適用

- (一) 首次適用金融監督管理委員會(以下稱「金管會」)認可並發布生效之國際財務報導準則(IFRS)、國際會計準則(IAS)、解釋(IFRIC)及解釋公告(SIC)(以下稱「IFRSs」)

適用金管會認可並發布生效之 IFRSs 將不致造成本公司會計政策之重大變動。

- (二) 110 年適用之金融監督管理委員會(以下稱「金管會」)認可之 IFRSs

新發布 / 修正 / 修訂準則及解釋	IASB 發布之生效日
「IFRSs 2018-2020 之年度改善」	2022 年 1 月 1 日(註 1)
IFRS 3 之修正「對觀念架構之引述」	2022 年 1 月 1 日(註 2)
IAS 16 之修正「不動產、廠房及設備：達到預定使用狀態前之價款」	2022 年 1 月 1 日(註 3)
IAS 37 之修正「虧損性合約－履行合約之成本」	2022 年 1 月 1 日(註 4)

註 1：IFRS 9 之修正適用於 2022 年 1 月 1 日以後開始之年度報導期間所發生之金融負債之交換或條款修改；IAS 41「農業」之修正適用於 2022 年 1 月 1 日以後開始之年度報導期間之公允價值衡量；IFRS 1「首次採用 IFRSs」之修正係追溯適用於 2022 年 1 月 1 日以後開始之年度報導期間。

註 2：收購日在年度報導期間開始於 2022 年 1 月 1 日以後之企業合併適用此項修正。

註 3：於 2021 年 1 月 1 日以後始達管理階層預期運作方式之必要地點及狀態之廠房、不動產及設備適用此項修正。

註 4：於 2022 年 1 月 1 日尚未履行所有義務之合約適用此項修正。

截至本個體財務報告通過發布日止，本公司評估其他準則、解釋之修正將不致對財務狀況與財務績效造成重大影響。

(三) IASB 已發布但尚未經金管會認可並發布生效之 IFRSs

新發布 / 修正 / 修訂準則及解釋	IASB 發布之生效日(註1)
IFRS 10 及 IAS 28 之修正「投資者與其關聯企業或合資間之資產出售或投入」	未 定
IFRS 17「保險合約」	2023 年 1 月 1 日
IFRS 17 之修正	2023 年 1 月 1 日
IFRS 17 之修正「初次適用 IFRS 17 及 IFRS 9—比較資訊」	2023 年 1 月 1 日
IAS 1 之修正「負債分類為流動或非流動」	2023 年 1 月 1 日
IAS 1 之修正「會計政策之揭露」	2023 年 1 月 1 日 (註 2)
IAS 8 之修正「會計估計之定義」	2023 年 1 月 1 日 (註 3)
IAS 12 之修正「與單一交易所產生之資產及負債有關之遞延所得稅」	2023 年 1 月 1 日 (註 4)

註 1：除另註明外，上述新發布 / 修正 / 修訂準則或解釋係於各該日期以後開始之年度報導期間生效。

註 2：於 2023 年 1 月 1 日以後開始之年度報導期間推延適用此項修正。

註 3：於 2023 年 1 月 1 日以後開始之年度報導期間所發生之會計估計變動及會計政策變動適用此項修正。

註 4：除於 2022 年 1 月 1 日就租賃及除役義務之暫時性差異認列遞延所得稅外，該修正係適用於 2022 年 1 月 1 日（最早表達期開始日）以後所發生之交易。

截至本個體財務報告通過發布日止，本公司仍持續評估上述準則、解釋之修正對財務狀況與財務績效之影響，相關影響待評估完成時予以揭露。

四、重大會計政策之彙總說明

(一) 遵循聲明

本個體財務報告係依照證券發行人財務報告編製準則編製。

(二) 編製基礎

除按確定福利義務現值減除計畫資產公允價值認列之淨確定福利負債外，本個體財務報告係依歷史成本基礎編製。

公允價值衡量依照相關輸入值之可觀察程度及重要性分為第 1 等級至第 3 等級：

1. 第 1 等級輸入值：係指於衡量日可取得之相同資產或負債於活躍市場之報價（未經調整）。
2. 第 2 等級輸入值：係指除第 1 等級之報價外，資產或負債直接（亦即價格）或間接（亦即由價格推導而得）之可觀察輸入值。
3. 第 3 等級輸入值：係指資產或負債之不可觀察之輸入值。

本公司於編制個體財務報告時，對投資子公司、關聯企業或合資係採權益法處理。為使本個體財務報告之本年度損益、其他綜合損益及權益與本公司個體財務報告中歸屬於本公司業主之本年度損益、其他總和損益及權益相同，個體基礎與合併基礎下若干會計處理差異係調整「採用權益法之投資」、「採用權益法之子公司、關聯企業及合資損益份額」、「採用權益法之子公司、關聯企業及合資其他綜合損益份額」暨相關權益項目。

(三) 資產與負債區分流動與非流動之標準

流動資產包括：

1. 主要為交易目的而持有之資產；
2. 預期於資產負債表日後 12 個月內實現之資產；及

3. 現金及約當現金（但不包括於資產負債表日後逾 12 個月用以交換或清償負債而受到限制者）。

流動負債包括：

1. 主要為交易目的而持有之負債；
2. 於資產負債表日後 12 個月內到期清償之負債，以及
3. 不能無條件將清償期限遞延至資產負債表日後至少 12 個月之負債。

非屬上述流動資產或流動負債者，係分類為非流動資產或非流動負債。

(四) 外 幣

本公司編製財務報告時，以本公司功能性貨幣以外之貨幣（外幣）交易者，依交易日匯率換算為功能性貨幣記錄。

外幣貨幣性項目於每一資產負債表日以收盤匯率換算。因交割貨幣性項目或換算貨幣性項目產生之兌換差額，於發生當期認列於損益。

以公允價值衡量之外幣非貨幣性項目係以衡量公允價值當日之匯率換算，其利益或損失認列為損益時，該利益或損失之兌換組成部分列為當期損益，其利益或損失列為其他綜合損益時，該利益或損失之兌換組成部分列於其他綜合損益。

以歷史成本衡量之外幣非貨幣性項目係以交易日之匯率換算，不再重新換算。

(五) 存 貨

存貨係以成本與淨變現價值孰低衡量，比較成本與淨變現價值時除同類別存貨外係以個別項目為基礎。淨變現價值係指在正常情況下之估計售價減除至完成出售所需之估計成本後之餘額。存貨成本之計算係採加權平均法。

(六) 投資子公司

本公司採用權益法處理對子公司之投資。

子公司係指本公司具有控制之個體。

權益法下，投資原始依成本認列，取得日後帳面金額係隨本公司所享有之子公司損益及其他綜合損益份額與利潤分配而增減。此外，針對本公司可享有子公司其他權益之變動係按持股比例認列。

本公司評估減損時，係以財務報告整體考量現金產生單位並比較其可回收金額與帳面金額。嗣後若資產可回收金額增加時，將減損損失之迴轉認列為利益，惟資產於減損損失迴轉後之帳面金額，不得超過該項資產在未認列減損損失之情況下，減除應提列攤銷後之帳面金額。

本公司與子公司之順流交易未實現損益於個體財務報告予以銷除。本公司與子公司之逆流及側流交易所產生之損益，僅在與本公司對子公司權益無關之範圍內，認列於個體財務報告。

(七) 不動產、廠房及設備

不動產、廠房及設備係以成本認列，後續以成本減除累計折舊及累計減損損失後之金額衡量。

不動產、廠房及設備於耐用年限內按直線基礎，對每一重大部分單獨提列折舊。本公司至少於每一年度結束日對估計耐用年限、殘值及折舊方法進行檢視。並推延適用會計估計變動之影響。

不動產、廠房及設備除列時，淨處分價款與該資產帳面金額間之差額係認列於損益。

(八) 不動產、廠房及設備、使用權資產及合約成本相關資產之減損

本公司於每一資產負債表日評估是否有任何跡象顯示不動產、廠房及設備、使用權資產可能已減損。若有任一減損跡象存在，則估計該資產之可回收金額。倘無法估計個別資產之可回收金額，本公司估計該資產所屬現金產生單位之可回收金額。共用資產係依合理一致基礎分攤至最小現金產生單位群組。

可回收金額為公允價值減出售成本與其使用價值之較高者。個別資產或現金產生單位之可回收金額若低於其帳面金額時，將該資產或現金產生單位之帳面金額調減至其可回收金額，減損損失係認列於損益。

當減損損失於後續迴轉時，該資產、現金產生單位之帳面金額調增至修訂後之可回收金額，惟增加後之帳面金額以不超過該資產、現金產生單位若未於以前年度認列減損損失時所決定之帳面金額（減除攤銷或折舊）。減損損失之迴轉係認列於損益。

(九) 金融工具

金融資產與金融負債於本公司成為該工具合約條款之一方時認列於個體資產負債表。

原始認列金融資產與金融負債時，若金融資產或金融負債非屬透過損益按公允價值衡量者，係按公允價值加計直接可歸屬於取得或發行金融資產或金融負債之交易成本衡量。直接可歸屬於取得或發行透過損益按公允價值衡量之金融資產或金融負債之交易成本，則立即認列為損益。

金融工具

1. 金融資產

金融資產之慣例交易係採交易日會計認列及除列。

(1) 衡量種類

本公司所持有之金融資產種類為按攤銷後成本衡量之金融資產。

按攤銷後成本衡量之金融資產

本公司投資金融資產若同時符合下列兩條件，則分類為按攤銷後成本衡量之金融資產：

- A. 係於某經營模式下持有，該模式之目的係持有金融資產以收取合約現金流量；及
- B. 合約條款產生特定日期之現金流量，該等現金流量完全為支付本金及流通在外本金金額之利息。

按攤銷後成本衡量之金融資產（包括現金及約當現金、按攤銷後成本衡量之應收帳款與存出保證金）於原始認列後，係以有效利息法決定之總帳面金額減除任何減損損失之攤銷後成本衡量，任何外幣兌換損益則認列於損益。

除下列兩種情況外，利息收入係以有效利率乘以金融資產總帳面金額計算：

- A. 購入或創始之信用減損金融資產，利息收入係以信用調整後有效利率乘以金融資產攤銷後成本計算。
- B. 非屬購入或創始之信用減損，但後續變成信用減損之金融資產，應自信用減損後之次一報導前間起以有效利率乘以金融資產攤銷後成本計算利息收入。

約當現金包括自取得日起 3 個月內、高度流動性、可隨時轉換成定額現金且價值變動風險甚小之定期存款，係用於滿足短期現金承諾。

(2) 金融資產及合約資產之減損

本公司於每一資產負債表日按預期信用損失評估按攤銷後成本衡量之金融資產（含應收帳款）、應收租賃款及合約資產之減損損失。

應收帳款、應收租賃款及合約資產均按存續期間預期信用損失認列備抵損失。其他金融資產係先評估自原始認列後信用風險是否顯著增加，若未顯著增加，則按 12 個月預期信用損失認列備抵損失，若已顯著增加，則按存續期間預期信用損失認列備抵損失。

預期信用損失係以發生違約之風險作為權重之加權平均信用損失。12 個月預期信用損失係代表金融工具於報導日後 12 個月內可能違約事項所產生之預期信用損失，存續期間預期信用損失則代表金融工具於預期存續期間所有可能違約事項產生之預期信用損失。

所有金融資產之減損損失係藉由備抵帳戶調降其帳面金額，惟透過其他綜合損益按公允價值衡量之債務工具投資之備抵損失係認列於其他綜合損益，並不減少其帳面金額。

(3) 金融資產之除列

本公司僅於對來自金融資產現金流量之合約權利失效，或已移轉金融資產且該資產所有權之幾乎所有風險及報酬已移轉予其他企業時，始將金融資產除列。

按攤銷後成本衡量之金融資產整體除列時，其帳面金額與所收取對價間之差額係認列於損益。

2. 金融負債

(1) 後續衡量

所有金融負債係以有效利息法按攤銷後成本衡量。

(2) 金融負債之除列

除列金融負債時，其帳面金額與所支付對價（包含任何所移轉之非現金資產或承擔之負債）間之差額認列為損益。

(十) 收入認列

本公司於客戶合約辨認履約義務後，將交易價格分攤至各履約義務，並於滿足各履約義務時認列收入。

商品銷貨收入

商品銷貨收入來自提供企業客戶電腦系統、網路系統、電腦週邊設備及軟體產品，本公司係以合約、報價單或訂單約定價格銷售。本公司係於該時點認列收入及應收帳款或合約資產，並於履行剩餘義務後轉列應收帳款。商品銷售之預收款項於產品運抵前係認列為合約負債。

勞務收入

勞務收入主係提供系統維護及功能開發、資訊管理顧問諮詢等方案顧問諮詢服務，並視客戶實際需求，提供進階服務，依合約約定價格認列收入。

(十一) 租賃

本公司於合約成立日評估合約是否係屬（或包含）租賃。

1. 本公司為出租人

當租賃條款係移轉附屬於資產所有權之幾乎所有風險與報酬予承租人，則將其分類為融資租賃。所有其他租賃則分類為營業租賃。

融資租賃下，租賃給付包含固定給付、實質固定給付。租賃投資淨額係按應收租賃給付及未保證殘值兩者之現值總和加計原始直接成本衡量並表達為應收融資租賃款。融資收益係分攤至各會計期間，以反映本公司未到期之租賃投資淨額於各期間可獲得之固定報酬率。

營業租賃下，減除租賃誘因後之租賃給付係按直線基礎於相關租賃期間內認列為收益。因取得營業租賃所發生之原始直接成本，係加計至標的資產之帳面金額，並按直線基礎於租賃期間內認列為費用。

租賃協議中非取決於指數或費率之變動租金於發生當期認列為收益。

2. 本公司為承租人

除適用認列豁免之低價值標的資產租賃及短期租賃之租賃給付係按直線基礎於租賃期間內認列為費用，其他租賃皆於租賃開始日認列使用權資產及租賃負債。

使用權資產原始按成本（包含租賃負債之原始衡量金額、租賃開始日前支付之租賃給付減除收取之租賃誘因、原始直接成本及復原標的資產之估計成本）衡量，後續按成本減除累計折舊及累計減損損失後之金額衡量，並調整租賃負債之再衡量數。使用權資產係單獨表達於合併資產負債表。

使用權資產採直線基礎自租賃開始日起至耐用年限屆滿時或租賃期間屆滿時兩者之較早者提列折舊。

租賃負債原始按租賃給付（包含固定給付、實質固定給付）之現值衡量。若租賃隱含利率容易確定，租賃給付使用該利率折現。若該利率並非容易確定，則使用承租人增額借款利率。

後續，租賃負債採有效利息法按攤銷後成本基礎衡量，且利息費用係於租賃期間分攤。若租賃期間或用於決定租賃給付之指數或費率變動導致未來租賃給付有變動，本公司再衡量租賃負債，並相對調整使用權資產，惟若使用權資產之帳面金額已減至零，則剩餘之再衡量金額認列於損益中。租賃負債係單獨表達於個體資產負債表。

租賃協議中非取決於指數或費率之變動租金於發生當期認列為費用。

(十二) 借款成本

所有其他借款成本係於發生當期認列為損益。

(十三) 員工福利

1. 短期員工福利

短期員工福利相關負債係以換取員工服務而預期支付之非折現金額衡量。

2. 退職後福利

確定提撥退休計畫之退休金係於員工提供服務期間將應提撥之退休金數額認列為費用。

確定福利退休計畫之確定福利成本（含服務成本、淨利息及再衡量數）係採預計單位福利法精算。服務成本（含當期服務成本）及淨確定福利負債（資產）淨利息於發生時認列為員工福利費用。再衡量數（含精算損益及扣除利息後之計畫資產報酬）於發生時認列於其他綜合損益並列入保留盈餘，後續期間不重分類至損益。

淨確定福利負債（資產）係確定福利退休計畫之提撥短絀（剩餘）。淨確定福利資產不得超過從該計畫退還提撥金或可減少未來提撥金之現值。

(十四) 所得稅

所得稅費用係當期所得稅及遞延所得稅之總和。

1. 當期所得稅

依中華民國所得稅法規定計算之未分配盈餘加徵所得稅，係於股東會決議年度認列。

以前年度應付所得稅之調整，列入當期所得稅。

2. 遞延所得稅

遞延所得稅係依帳載資產及負債帳面金額與計算課稅所得之課稅基礎二者所產生之暫時性差異計算。

遞延所得稅負債一般係就所有應課稅暫時性差異予以認列，而遞延所得稅資產則於很有可能有課稅所得以供可減除暫時性差異或虧損扣抵使用時認列。

與投資子公司之應課稅暫時性差異皆認列遞延所得稅負債，惟本公司若可控制暫時性差異迴轉之時點，且該暫時性差異很有可能於可預見之未來不會迴轉者除外。與此類投資有關之可減除暫時性差異，僅於其很有可能有足夠課稅所得用以實現暫時性差異之遞延所得稅，且於可預見之未來預期將迴轉的範圍內，予以認列遞延所得稅資產。

遞延所得稅資產之帳面金額於每一資產負債表日予以重新檢視，並針對已不再很有可能有足夠之課稅所得以供其回收所有或部分資產者，調減帳面金額。原未認列為遞延所得稅資產者，亦於每一資產負債表日予以重新檢視，並在未來很有可能產生課稅所得以供其回收所有或部分資產者，調增帳面金額。

遞延所得稅資產及負債係以預期負債清償或資產實現當期之稅率衡量，該稅率係以資產負債表日已立法或已實質性立法之稅率及稅法為基礎。遞延所得稅負債及資產之衡量係反映本公司於資產負債表日預期回收或清償其資產及負債帳面金額之方式所產生之租稅後果。

3. 當期及遞延所得稅

當期及遞延所得稅係認列於損益，惟與認列於其他綜合損益或直接計入權益之項目相關之當期及遞延所得稅係分別認列於其他綜合損益或直接計入權益。

五、重大會計判斷、估計及假設不確定性之主要來源

本公司於採用會計政策時，對於不易自其他來源取得相關資訊，管理階層必須基於歷史經驗及其他攸關之因素作出相關之判斷、估計及假設。實際結果可能與估計有所不同。

合併公司將新型冠狀病毒肺炎疫情近期在我國之發展及對經濟環境可能之影響，納入對現金流量推估、成長率、折現率、獲利能力等相關重大會計估計之考量，管理階層將持續檢視估計與基本假設。若估計之修正僅影響當期，則於修正當期認列；若會計估計之修正同時影響當期及未來期間，則於修正當期及未來期間認列。

本公司所採用之會計政策、估計與基本假設，經本公司管理階層評估後，並無重大會計判斷、估計及假設不確定性之情形。

六、現金及約當現金

	110年12月31日	109年12月31日
庫存現金及週轉金	\$ 560	\$ 76
銀行支票及活期存款	35,028	43,849
	<u>\$ 35,588</u>	<u>\$ 43,925</u>

銀行存款於資產負債表日之利率區間如下：

	110年12月31日	109年12月31日
銀行存款	0.01%~0.10%	0.01%~0.10%

七、按攤銷後成本衡量之金融資產

	110年12月31日	109年12月31日
<u>流動</u>		
國內投資		
原始到期日超過3個月之定期存款—受限制	<u>\$ 75,091</u>	<u>\$ 23,031</u>

- (一) 截至 110 年及 109 年 12 月 31 日止，原始到期日超過 3 個月之定期存款利率區間分別為年利率 0.25%~2.45% 及 2.4%。
- (二) 按攤銷後成本衡量之金融資產相關信用風險管理及減損評估資訊，請參閱附註八。
- (三) 按攤銷後成本衡量之金融資產質押之資訊，參閱附註二九。

八、債務工具投資之信用風險管理

本公司投資之債務工具分列為按攤銷後成本衡量之金融資產：

	110年12月31日	109年12月31日
總帳面金額	\$ 75,091	\$ 23,031
備抵損失	<u>-</u>	<u>-</u>
攤銷後成本	<u>\$ 75,091</u>	<u>\$ 23,031</u>

銀行存款及其他金融工具之信用風險，係由本公司各財務部門衡量並監控。由於本公司之交易對象及履約他方均係信用良好之銀行及具投資等級以上之金融機構及公司組織，無重大之違約疑慮，故無重大之信用風險。本公司現行信用風險評等機制及各信用等級債務工具投資之總帳面金額如下：

信用等級	定義	預期信用損失認列基礎	預期信用損失率	110年12月31日總帳面金額	109年12月31日總帳面金額
正常	債務人之信用風險低，且有充分能力清償合約現金流量	12個月預期信用損失	0%	<u>\$ 75,091</u>	<u>\$ 23,031</u>

九、應收票據、應收帳款及其他應收款

	110年12月31日	109年12月31日
<u>應收票據(一)</u>		
按攤銷後成本衡量		
總帳面金額	\$ 10,083	\$ 7,411
減：備抵損失	(<u>4,000</u>)	(<u>4,000</u>)
	<u>\$ 6,083</u>	<u>\$ 3,411</u>
因營業而發生	\$ 10,083	\$ 7,411
減：備抵損失	(<u>4,000</u>)	(<u>4,000</u>)
	<u>\$ 6,083</u>	<u>\$ 3,411</u>
<u>應收帳款(二)</u>		
按攤銷後成本衡量		
總帳面金額	\$ 800,012	\$ 619,429
減：備抵損失	(<u>126</u>)	(<u>752</u>)
	<u>\$ 799,886</u>	<u>\$ 618,677</u>

(接次頁)

(承前頁)

	110年12月31日	109年12月31日
<u>催收款—帳列非流動資產(三)</u>		
按攤銷後成本衡量		
總帳面金額	\$ 680	\$ -
減：備抵損失	(680)	-
	<u>\$ -</u>	<u>\$ -</u>
<u>其他應收款</u>		
應收退稅款	\$ 3,111	\$ -
其 他	19	563
	<u>\$ 3,130</u>	<u>\$ 563</u>

(一) 應收票據

本公司對商品銷售之平均授信期間為開立發票日起月結 30 至 90 天。

(二) 應收帳款

本公司對商品銷售之平均授信期間為開立發票日起月結 30 至 90 天。於決定應收帳款可回收性時，本公司考量應收帳款自原始授信日至資產負債表日信用品質之任何改變。為減輕信用風險，本公司管理階層指派專責團隊負責授信額度之決定、授信核准及其他監控程序以確保逾期應收款項之回收已採取適當行動。此外，本公司於資產負債表日會逐一複核應收款項之可回收金額以確保無法回收之應收款項已提列適當減損損失。據此，本公司管理階層認為本公司之信用風險已顯著減少。

本公司採用 IFRS 9 之簡化作法按存續期間預期信用損失認列應收帳款之備抵損失。存續期間預期信用損失係使用準備矩陣計算，其考量客戶過去違約紀錄與現時財務狀況、產業經濟情勢。因本公司之信用損失歷史經驗顯示，不同客戶群之損失型態並無顯著差異，因此準備矩陣未進一步區分客戶群，僅以應收帳款逾期天數訂定預期信用損失率。

(三) 催收款

若有證據顯示交易對方面臨嚴重財務困難且本公司無法合理預期可回收金額，例如交易對方正進行清算或債款已逾期超過2年，本公司直接重分類相關應收帳款，惟仍會持續追索活動，因追索回收之金額則認列於損益。

本公司依準備矩陣衡量應收票據、應收帳款及催收款之備抵損失如下：

110年12月31日

	未逾期 ~逾期60天	逾期 61~90天	逾期 91~120天	逾期 121~180天	逾期 181~360天	逾期 超過360天	合計
預期信用損失率	0.0144%	0.0144%	0.9756%	99.83%	~100%		
應收票據總帳面金額	\$ 6,083	\$ -	\$ -	\$ 4,000		\$ 10,083	
應收帳款總帳面金額	799,586	2	410	14		800,012	
催收款總帳面金額	-	-	-	680		680	
備抵損失(存續期間預期信用損失)	(<u>116</u>)	-	(<u>4</u>)	(<u>4,686</u>)		(<u>4,806</u>)	
攤銷後成本	<u>\$ 805,553</u>	<u>\$ 2</u>	<u>\$ 406</u>	<u>\$ 8</u>		<u>\$ 805,969</u>	

109年12月31日

	未逾期 ~逾期60天	逾期 61~90天	逾期 91~120天	逾期 121~180天	逾期 181~360天	逾期 超過360天	合計
預期信用損失率	0.0031%	0.2749%	0.7194%	91.4330%	~100%		
應收票據總帳面金額	\$ 3,411	\$ -	\$ -	\$ 4,000		\$ 7,411	
應收帳款總帳面金額	616,664	1,455	139	1,171		619,429	
催收款總帳面金額	-	-	-	-		-	
備抵損失(存續期間預期信用損失)	(<u>19</u>)	(<u>4</u>)	(<u>1</u>)	(<u>4,728</u>)		(<u>4,752</u>)	
攤銷後成本	<u>\$ 620,056</u>	<u>\$ 1,451</u>	<u>\$ 138</u>	<u>\$ 443</u>		<u>\$ 622,088</u>	

應收票據、應收帳款及催收款備抵損失之變動資訊如下：

	110年度	109年度
年初餘額(IFRS 9)	\$ 4,752	\$ 2,625
加：本年度提列減損損失	54	2,790
減：本年度實際沖銷	-	(<u>663</u>)
年底餘額	<u>\$ 4,806</u>	<u>\$ 4,752</u>

本公司設定質押作為借款擔保之有追索權之讓售應收帳款金額，請參閱附註二九。

十、應收融資租賃款

	<u>110年12月31日</u>	<u>109年12月31日</u>
未折現之租賃給付		
第1年	\$ 250	\$ 11,102
第2年	<u>-</u>	<u>250</u>
	250	11,352
減：未賺得融資收益	(<u>3</u>)	(<u>230</u>)
租賃投資淨額（表達為應收融資租賃款）	<u>\$ 247</u>	<u>\$ 11,122</u>

應收融資租賃款

	<u>110年12月31日</u>	<u>109年12月31日</u>
不超過1年	\$ 247	\$ 10,875
1~3年	<u>-</u>	<u>247</u>
	<u>\$ 247</u>	<u>\$ 11,122</u>

本公司於資產負債表日衡量應收融資租賃款之備抵損失。對於原始認列後信用風險並未顯著增加之應收融資租賃款，按12個月預期信用損失衡量；對於原始認列後信用風險已顯著增加之應收融資租賃款，按存續期間預期信用損失衡量。應收融資租賃款係以出租之設備作為擔保。截至資產負債表日止，並無逾期未收回之應收融資租賃款，且同時考量交易對手過去之違約紀錄、租賃標的相關產業之未來發展及擔保品價值，本公司認為上述應收融資租賃款並無減損。

本公司對部分商品存貨簽訂融資租賃協議，所有租賃皆以新台幣計價，平均租賃期間為3年，每年收取固定租賃給付11,102仟元。

租賃期間之租約隱含利率於合約日決定後不再變動，截至110年及109年12月31日止，融資租賃隱含利率分別為年利率4.75%及4%~4.76%。

截至110年及109年12月31日止，應收融資租賃款並未逾期亦未減損。

十一、存 貨

	<u>110年12月31日</u>	<u>109年12月31日</u>
商品存貨	<u>\$ 109,642</u>	<u>\$ 146,452</u>

銷貨成本性質如下：

	110年度	109年度
已銷售之存貨成本	\$ 2,017,544	\$ 2,326,078
存貨跌價及呆滯（回升利益）損失(一)	(<u>90</u>)	<u>924</u>
	<u>\$ 2,017,454</u>	<u>\$ 2,327,002</u>

(一) 存貨變現價值回升係因存貨市價上升所致。

十二、採用權益法之投資

投資子公司

	110年12月31日	109年12月31日
Pacific Capital Assets Investment Inc.	<u>\$ 180,207</u>	<u>\$ 181,274</u>
	所有權權益及表決權百分比	
子 公 司 名 稱	110年12月31日	109年12月31日
Pacific Capital Assets Investment Inc.	100%	100%

本公司間接持有之投資子公司明細，請參閱附註三四。

110 及 109 年度採用權益法之子公司之損益及其他綜合損益份額，係依據各子公司同期間經會計師查核之財務報告認列。

十三、不動產、廠房及設備

自 用

成 本	運 輸 設 備	辦 公 設 備	租 賃 改 良	合 計
110年1月1日餘額	\$ 6,228	\$ 11,533	\$ -	\$ 17,761
新 增	-	339	-	339
處 分	<u>-</u>	<u>(2,170)</u>	<u>-</u>	<u>(2,170)</u>
110年12月31日餘額	<u>\$ 6,228</u>	<u>\$ 9,702</u>	<u>\$ -</u>	<u>\$ 15,930</u>
累 計 折 舊 及 減 損				
110年1月1日餘額	\$ 5,536	\$ 11,350	\$ -	\$ 16,886
處 分	-	(2,170)	-	(2,170)
折舊費用	<u>229</u>	<u>168</u>	<u>-</u>	<u>397</u>
110年12月31日餘額	<u>\$ 5,765</u>	<u>\$ 9,348</u>	<u>\$ -</u>	<u>\$ 15,113</u>
110年12月31日淨額	<u>\$ 463</u>	<u>\$ 354</u>	<u>\$ -</u>	<u>\$ 817</u>

(接次頁)

(承前頁)

	運輸設備	辦公設備	租賃改良	合計
成本				
109年1月1日餘額	\$ 6,228	\$ 11,948	\$ 210	\$ 18,386
處分	<u>-</u>	<u>(415)</u>	<u>(210)</u>	<u>(625)</u>
109年12月31日餘額	<u>\$ 6,228</u>	<u>\$ 11,533</u>	<u>\$ -</u>	<u>\$ 17,761</u>
累計折舊及減損				
109年1月1日餘額	\$ 5,307	\$ 10,991	\$ 210	\$ 16,508
處分	-	(414)	(210)	(624)
折舊費用	<u>229</u>	<u>773</u>	<u>-</u>	<u>1,002</u>
109年12月31日餘額	<u>\$ 5,536</u>	<u>\$ 11,350</u>	<u>\$ -</u>	<u>\$ 16,886</u>
109年12月31日淨額	<u>\$ 692</u>	<u>\$ 183</u>	<u>\$ -</u>	<u>\$ 875</u>

於 110 及 109 年度由於並無任何減損跡象，故本公司並未進行減損評估。

折舊費用係以直線基礎按下列耐用年數計提：

運輸設備	6 年
辦公設備	3 至 6 年
租賃改良	4 年

十四、租賃協議

(一) 使用權資產

	110年12月31日	109年12月31日
使用權資產帳面金額		
建築物	<u>\$ 7,893</u>	<u>\$ 3,986</u>
	110年度	109年度
使用權資產之增添	<u>\$ 10,929</u>	<u>\$ -</u>
使用權資產之折舊費用	<u>\$ 7,022</u>	<u>\$ 7,021</u>

除以上所認列折舊費用外，本公司之使用權資產於 110 及 109 年度並未發生重大轉租及減損情形。

(二) 租賃負債

	<u>110年12月31日</u>	<u>109年12月31日</u>
租賃負債帳面金額		
流 動	\$ 3,711	\$ 3,932
非流動	\$ 4,243	\$ -

租賃負債之折現率區間如下：

	<u>110年12月31日</u>	<u>109年12月31日</u>
建築物	1.861%	1.861%

(三) 重要承接活動及條款

本公司承租若干建築物做為辦公室使用，租賃期間為2~3年。
於租賃期間終止時，本公司對所租賃之建築物並無優惠承購權。

(四) 其他租賃資訊

本公司以融資租賃出租資產之協議請參閱附註十。

	<u>110年度</u>	<u>109年度</u>
短期租賃費用	\$ 1,598	\$ 2,543
低價值資產租賃費用	13	6
IFRS 16 租賃負債本金之償還	<u>7,090</u>	<u>7,324</u>
租賃之現金流出總額	<u>\$ 8,701</u>	<u>\$ 9,873</u>

本公司選擇對符合短期租賃或低價值租賃之辦公室及停車位租賃適用認列之豁免，不對該等租賃認列相關使用權資產及租賃負債。

110年及109年12月31日適用認列豁免之短期及低價值租賃承諾金額分別為1,611仟元及2,549仟元。

十五、其他資產

	<u>110年12月31日</u>	<u>109年12月31日</u>
<u>流 動</u>		
預付款項		
預付貨款	\$ 6,203	\$ 12,221
預付勞務成本	12,804	15,570
留抵稅額	-	1,689
其 他	<u>196</u>	<u>430</u>
	<u>\$ 19,203</u>	<u>\$ 29,910</u>

(接次頁)

(承前頁)

	<u>110年12月31日</u>	<u>109年12月31日</u>
其他流動資產		
應收租賃款(附註十)	\$ 247	\$ 10,875
暫付款	<u>29</u>	<u>20</u>
	<u>\$ 276</u>	<u>\$ 10,895</u>

十六、借 款

(一) 短期借款

	<u>110年12月31日</u>	<u>109年12月31日</u>
擔保借款(附註二九)		
銀行借款(1)	\$ 153,807	\$ 317,657
應收帳款融資(2)	<u>-</u>	<u>9,793</u>
	<u>\$ 153,807</u>	<u>\$ 327,450</u>

1. 銀行週轉性借款之利率於110年及109年12月31日分別為1%~1.8076%及1.10%~2.093%。
2. 應收帳款融資係以本公司部分應收帳款擔保(參閱附註九及二九)，截至109年12月31日止，有效年利率為1.27%。

(二) 應付短期票券(109年12月31日：無)

	<u>110年12月31日</u>
應付商業本票	\$ 65,000
減：應付短期票券折價	<u>-</u>
	<u>\$ 65,000</u>

尚未到期之應付短期票券如下：

110年12月31日

保 證 / 承 兌 機 構	票 面 金 額	折 價 金 額	帳 面 金 額	利 率 區 間
應付商業本票				
中華票券金融股份有限公司	\$ 35,000	\$ -	\$ 35,000	0.428%
兆豐票券金融股份有限公司	<u>30,000</u>	<u>-</u>	<u>30,000</u>	0.428%
	<u>\$ 65,000</u>	<u>\$ -</u>	<u>\$ 65,000</u>	

應付商業本票皆屬30日內低利率之應付短期票券，因折現之影響不大，故以原始票面金額衡量。

十七、應付票據及應付帳款

	<u>110年12月31日</u>	<u>109年12月31日</u>
<u>應付票據</u>		
因營業而發生	<u>\$ 110,235</u>	<u>\$ 58,563</u>
<u>應付帳款</u>		
因營業而發生	<u>\$ 416,251</u>	<u>\$ 335,890</u>

購買部分商品之平均賒帳期間為 1 至 2 個月，對應付帳款不加計利息。本公司訂有財務風險管理政策，以確保所有應付款於預先約定之信用期限內償還。

十八、其他負債

	<u>110年12月31日</u>	<u>109年12月31日</u>
<u>流 動</u>		
其他應付款		
應付薪資及獎金	\$ 11,320	\$ 20,257
應付員工酬勞	1,099	2,080
應付董事酬勞	733	1,378
應付利息	49	182
應付休假給付	3,676	3,708
其他應付費用	<u>7,607</u>	<u>6,901</u>
	<u>\$ 24,484</u>	<u>\$ 34,506</u>
其他負債		
暫收款	\$ 47	\$ 34
代收款	<u>509</u>	<u>590</u>
	<u>\$ 556</u>	<u>\$ 624</u>

十九、退職後福利計畫

(一) 確定提撥計畫

本公司所適用「勞工退休金條例」之退休金制度，係屬政府管理之確定提撥退休計畫，依員工每月薪資 6% 提撥退休金至勞工保險局之個人專戶。

(二) 確定福利計畫

本公司依我國「勞動基準法」辦理之退休金制度係屬政府管理之確定福利退休計畫。員工退休金之支付，係根據服務年資及核准退休日前 6 個月平均工資計算。本公司按員工每月薪資總額 4% 提撥

退休金，交由勞工退休準備金監督委員會以該委員會名義存入台灣銀行之專戶。年度終了前，若估算專戶餘額不足給付次一年度內預估達到退休條件之勞工，次年度 3 月底前將一次提撥其差額。該專戶係委託勞動部勞動基金運用局管理，本公司並無影響投資管理策略之權利。

列入個體資產負債表之確定福利計畫金額列示如下：

	110年12月31日	109年12月31日
確定福利義務現值	\$ 23,033	\$ 24,463
計畫資產公允價值	(17,946)	(16,972)
提撥短絀	5,087	7,491
淨確定福利負債	<u>\$ 5,087</u>	<u>\$ 7,491</u>

淨確定福利負債變動如下：

	確 定 福 利 義 務 現 值	計 畫 資 產 公 允 價 值	淨 確 定 福 利 負 債
110年1月1日	<u>\$ 24,463</u>	(<u>\$ 16,972</u>)	<u>\$ 7,491</u>
服務成本			
利息費用(收入)	<u>74</u>	(<u>49</u>)	<u>25</u>
認列於損益	<u>74</u>	(<u>49</u>)	<u>25</u>
再衡量數			
計畫資產報酬(除包含 於淨利息之金額外)	-	(251)	(251)
精算損失—人口統計假 設變動	1,141	-	1,141
精算利益—財務假設變 動	(816)	-	(816)
精算利益—經驗調整	(1,829)	-	(1,829)
認列於其他綜合損益	(<u>1,504</u>)	(<u>251</u>)	(<u>1,755</u>)
	23,033	(17,272)	5,761
雇主提撥	<u>-</u>	(<u>674</u>)	(<u>674</u>)
110年12月31日	<u>\$ 23,033</u>	(<u>\$ 17,946</u>)	<u>\$ 5,087</u>
109年1月1日	<u>\$ 24,599</u>	(<u>\$ 16,013</u>)	<u>\$ 8,586</u>
服務成本			
利息費用(收入)	<u>170</u>	(<u>105</u>)	<u>65</u>
認列於損益	<u>170</u>	(<u>105</u>)	<u>65</u>

(接次頁)

(承前頁)

	確 定 福 利 義 務 現 值	計 畫 資 產 公 允 價 值	淨 確 定 福 利 負 債
再衡量數			
計畫資產報酬(除包含 於淨利息之金額外)	\$ -	(\$ 526)	(\$ 526)
精算損失—人口統計假 設變動	161	-	161
精算損失—財務假設變 動	804	-	804
精算利益—經驗調整	(<u>800</u>)	-	(<u>800</u>)
認列於其他綜合損益	<u>165</u>	(<u>526</u>)	(<u>361</u>)
	24,934	(16,644)	8,290
雇主提撥	-	(799)	(799)
福利支付	(<u>471</u>)	<u>471</u>	-
109年12月31日	<u>\$ 24,463</u>	<u>(\$ 16,972)</u>	<u>\$ 7,491</u>

確定福利計畫認列於損益之金額依功能別彙總如下：

	110年度	109年度
推銷費用	\$ 18	\$ 50
管理費用	<u>7</u>	<u>15</u>
	<u>\$ 25</u>	<u>\$ 65</u>

本公司因「勞動基準法」之退休金制度暴露於下列風險：

1. 投資風險：勞動部勞動基金運用局透過自行運用及委託經營方式，將勞工退休基金分別投資於國內（外）權益證券與債務證券及銀行存款等標的，惟本公司之計畫資產得分配金額係以不低於當地銀行2年定期存款利率計算而得之收益。
2. 利率風險：政府公債之利率下降將使確定福利義務現值增加，惟計畫資產之債務投資報酬亦會隨之增加，兩者對淨確定福利負債之影響具有部分抵銷之效果。
3. 薪資風險：確定福利義務現值之計算係參考計畫成員之未來薪資。因此計畫成員薪資之增加將使確定福利義務現值增加。

本公司之確定福利義務現值係由合格精算師進行精算，衡量日之重大假設如下：

	110年12月31日	109年12月31日
折現率	0.7500%	0.3500%
薪資預期增加率	1.8750%	1.8750%

死亡率係依據臺灣壽險業第六回經驗生命表之百分之百做為假設來源。

殘廢率係依據預期死亡率之百分之十做為假設來源。

離職率係根據本公司所提供過去員工離職率經驗資料所得之數據及考量未來趨勢為基礎，經修勻後採用。

若重大精算假設分別發生合理可能之變動，在所有其他假設維持不變之情況下，將使確定福利義務現值增加（減少）之金額如下：

	110年12月31日	109年12月31日
折現率		
增加 0.25%	(\$ 521)	(\$ 614)
減少 0.25%	\$ 537	\$ 635
薪資預期增加率		
增加 0.25%	\$ 518	\$ 611
減少 0.25%	(\$ 505)	(\$ 593)

由於精算假設可能彼此相關，僅單一假設變動之可能性不大，故上述敏感度分析可能無法反映確定福利義務現值實際變動情形。

	110年12月31日	109年12月31日
預計1年內提撥金額	\$ 780	\$ 780
確定福利義務平均到期期間	10年	12年

未折現之退休金福利支付到期分析

	110年12月31日	109年12月31日
不超過1年	\$ 14,918	\$ 13,548
1~5年	9,656	8,769
5~10年	6,285	5,708
超過10年	-	79
	<u>\$ 30,859</u>	<u>\$ 28,104</u>

二十、權益

(一) 股本

普通股股本

	<u>110年12月31日</u>	<u>109年12月31日</u>
額定股數(仟股)	<u>60,000</u>	<u>60,000</u>
額定股本	<u>\$ 600,000</u>	<u>\$ 600,000</u>
已發行且已收足股款之股數 (仟股)	<u>38,368</u>	<u>38,368</u>
已發行股本	<u>\$ 383,680</u>	<u>\$ 383,680</u>

已發行之普通股每股面額為 10 元，每股享有一表決權及收取股利之權利。

(二) 資本公積

	<u>110年12月31日</u>	<u>109年12月31日</u>
<u>得用以彌補虧損、發放現金及撥充股本</u>		
股票發行溢價	<u>\$ 422</u>	<u>\$ 422</u>

此類資本公積得用以彌補虧損，亦得於公司無虧損時，用以發放現金股利或撥充股本，惟撥充股本時每年以實收股本之一定比率為限。

(三) 保留盈餘及股利政策

依本公司章程之盈餘分派政策規定，年度決算如有本期稅後淨利加計本期稅後淨利以外項目計入當年度未分配盈餘之數額，依法繳納稅捐，彌補累積虧損後，再提 10% 為法定盈餘公積，其餘再依法令規定提列或迴轉特別盈餘公積；如尚有餘額，併同累積未分配盈餘，由董事會擬具盈餘分配議案，提請股東會決議分派股東股息紅利。本公司章程規定之員工及董監事酬勞分派政策，參閱附註二二之(七)員工酬勞及董事酬勞。

法定盈餘公積應提撥至其餘額達公司實收股本總額時為止。法定盈餘公積得用以彌補虧損。公司無虧損時，法定盈餘公積超過實收股本總額 25% 之部分除得撥充股本外，尚得以現金分配。

本公司於 110 年 8 月 10 日及 109 年 6 月 22 日舉行股東常會，分別決議通過 109 年度盈餘分配案及 108 年度虧損撥補案。109 年盈餘分配如下：

	<u>109年度</u>
法定盈餘公積	<u>\$ 5,551</u>
特別盈餘公積	<u>\$ 12,211</u>

本公司 111 年 3 月 18 日董事會會尚未決定 110 年度盈餘分配案，有關 110 年度之盈餘分配案尚待董事會擬議後預計於 110 年 6 月召開之股東會決議。

(四) 特別盈餘公積

	<u>110年度</u>	<u>109年度</u>
年初餘額	\$ 7,037	\$ 7,037
提列特別盈餘公積		
其他權益項目減項提列數	<u>12,211</u>	<u>-</u>
年底餘額	<u>\$ 19,248</u>	<u>\$ 7,037</u>

於分派盈餘時，尚應就報導期間結束日帳列其他股東權益減項淨額與首次採用 IFRSs 所提列之特別盈餘公積之差額補提列特別盈餘公積。嗣後其他股東權益減項餘額有迴轉時，得就迴轉部分分派盈餘。

(五) 其他權益項目

國外營運機構財務報表換算之兌換差額

	<u>110年度</u>	<u>109年度</u>
年初餘額	(\$ 19,248)	(\$ 19,671)
當年度產生		
採用權益法之子公司之份額	1,178	528
採用權益法之子公司之份額之相關所得稅	<u>(236)</u>	<u>(105)</u>
年底餘額	<u>(\$ 18,306)</u>	<u>(\$ 19,248)</u>

二一、收 入

	<u>110年度</u>	<u>109年度</u>
客戶合約收入		
商品銷售收入	\$ 2,042,542	\$ 2,354,259
勞務收入	150,443	188,343
其他營業收入	<u>1,255</u>	<u>5,119</u>
	<u>\$ 2,194,240</u>	<u>\$ 2,547,721</u>

(一) 客戶銷貨收入

商品銷售收入

商品類別係提供企業客戶電腦系統、網路系統、電腦週邊設備及軟體產品，本公司係以合約、報價單或訂單約定價格銷售。

勞務收入

勞務收入主係提供系統維護及功能開發、資訊管理顧問諮詢等方案顧問諮詢服務，並視客戶實際需求，提供進階服務，依合約約定價格認列收入。

(二) 合約餘額

	<u>110年12月31日</u>	<u>109年12月31日</u>	<u>109年1月1日</u>
應收款項（附註九）	<u>\$ 805,969</u>	<u>\$ 622,088</u>	<u>\$ 518,247</u>
合約資產	<u>\$ 27,585</u>	<u>\$ 148,245</u>	<u>\$ 25,070</u>
合約負債	<u>\$ 70,906</u>	<u>\$ 62,540</u>	<u>\$ 54,794</u>

二二、繼續營業單位淨利

繼續營業單位淨利係包含以下項目：

(一) 利息收入

	<u>110年度</u>	<u>109年度</u>
銀行存款	\$ 606	\$ 523
其他	<u>233</u>	<u>827</u>
	<u>\$ 839</u>	<u>\$ 1,350</u>

(二) 其他收入

	<u>110年度</u>	<u>109年度</u>
其他	<u>\$ 2,713</u>	<u>\$ 3,477</u>

(三) 其他利益及 (損失)

	110年度	109年度
處分不動產、廠房及設備利益	\$ 500	\$ 134
淨外幣兌換損失	(1,054)	(279)
其他	(2,289)	(1,636)
	<u>(\$ 2,843)</u>	<u>(\$ 1,781)</u>

(四) 財務成本

	110年度	109年度
銀行借款利息	\$ 4,881	\$ 2,794
租賃負債之利息	183	146
	<u>\$ 5,064</u>	<u>\$ 2,940</u>

(五) 折舊及攤銷

	110年度	109年度
折舊費用依功能別彙總		
營業成本	\$ 97	\$ 739
營業費用	7,322	7,284
	<u>\$ 7,419</u>	<u>\$ 8,023</u>

(六) 員工福利費用

	110年度	109年度
短期員工福利	\$ 119,767	\$ 139,035
退職後福利		
確定提撥計畫	4,794	4,964
確定福利計畫 (附註十九)	25	65
	<u>4,819</u>	<u>5,029</u>
員工福利費用合計	<u>\$ 124,586</u>	<u>\$ 144,064</u>
依功能別彙總		
營業成本	\$ 28,112	\$ 31,580
營業費用	96,474	112,484
	<u>\$ 124,586</u>	<u>\$ 144,064</u>

(七) 員工酬勞及董事酬勞

本公司係章程定按當年度扣除分派員工及董事酬勞之稅前利益分別以不低於 3% 至 6% 及不高於 6% 提撥員工酬勞及董事酬勞。109 年 3 月 23 日董事會決議將 108 年度應付員工酬勞併同 109 年度員工

酬勞配發。110 及 109 年度估列之員工酬勞及董事酬勞分別於 111 年 3 月 18 日及 110 年 3 月 22 日經董事會決議如下：

估列比例

	110年度	109年度
員工酬勞	3%	3%
董事酬勞	2%	2%

金 額

	110年度		109年度	
	現	金 股 票	現	金 股 票
員工酬勞	\$ 1,099	\$ -	\$ 2,067	\$ -
董事酬勞	\$ 733	-	\$ 1,378	-

年度個體財務報告通過發布日後若金額仍有變動，則依會計估計變動處理，於次一年度調整入帳。

109 及 108 年度員工酬勞及董事酬勞之實際配發金額與 109 及 108 年度個體財務報告之認列金額並無差異。

有關本公司董事會決議之員工酬勞及董事酬勞資訊，請至台灣證券交易所「公開資訊觀測站」查詢。

(八) 外幣兌換 (損) 益

	110年度	109年度
外幣兌換利益總額	\$ 733	\$ 20
外幣兌換損失總額	(1,787)	(299)
淨 損 失	(\$ 1,054)	(\$ 279)

二三、繼續營業單位所得稅

(一) 認列於損益之所得稅

所得稅費用之主要組成項目如下：

	110年度	109年度
當期所得稅		
本年度產生者	\$ 7,411	\$ 11,879
以前年度之調整	1	(22)
未分配盈餘加徵	1,887	-
	<u>9,299</u>	<u>11,857</u>
遞延所得稅		
本年度產生者	(444)	(1,635)
認列於損益之所得稅費用	<u>\$ 8,855</u>	<u>\$ 10,222</u>

會計所得與當期所得稅（利益）費用之調節如下：

	110年度	109年度
繼續營業單位稅前淨利	<u>\$ 34,805</u>	<u>\$ 65,457</u>
稅前淨利按法定稅率計算之 所得稅	\$ 6,961	\$ 13,091
稅上不可減除之費損	6	9
以前年度之當期所得稅費用 於本年度之調整	1	(22)
未認列之虧損扣抵	-	(2,877)
未認列之可減除暫時性差異	-	21
未分配盈餘加徵稅額	<u>1,887</u>	<u>-</u>
認列於損益之所得稅費用	<u>\$ 8,855</u>	<u>\$ 10,222</u>

中華民國營利事業適用所得稅稅率為 20%，未分配盈餘所適用之稅率為 5%。

(二) 認列於其他綜合損益之所得稅

	110年度	109年度
<u>遞延所得稅</u>		
當年度產生者		
— 國外營運機構換算	\$ 236	\$ 105
— 確定福利之計畫再衡 量數	<u>351</u>	<u>72</u>
	<u>\$ 587</u>	<u>\$ 177</u>

(三) 本期所得稅資產

	110年12月31日	109年12月31日
本期所得稅資產		
應收退稅款	<u>\$ -</u>	<u>\$ 25</u>
本期所得稅負債		
應付所得稅	<u>\$ 9,240</u>	<u>\$ 11,828</u>

(四) 遞延所得稅資產與負債

遞延所得稅資產及負債之變動如下：

110 年度

	年初餘額	認列於損益	認列於其他 綜合損益	年底餘額
<u>遞延所得稅資產</u>				
暫時性差異				
確定福利退休計畫	\$ 1,598	(\$ 130)	(\$ 351)	\$ 1,117
應付休假給付	742	(7)	-	735
未實現存貨跌價損失	7,913	(18)	-	7,895
未實現兌換損失	38	150	-	188
	<u>\$ 10,291</u>	<u>(\$ 5)</u>	<u>(\$ 351)</u>	<u>\$ 9,935</u>

遞延所得稅負債

暫時性差異				
國外營運機構兌換 差額	\$ 2,252	\$ -	(\$ 236)	\$ 2,016
採權益法認列國外被 投資公司之投資利 益	(8,850)	449	-	(8,401)
	<u>(\$ 6,598)</u>	<u>\$ 449</u>	<u>(\$ 236)</u>	<u>(\$ 6,385)</u>

109 年度

	年初餘額	認列於損益	認列於其他 綜合損益	年底餘額
<u>遞延所得稅資產</u>				
暫時性差異				
確定福利退休計畫	\$ 1,817	(\$ 147)	(\$ 72)	\$ 1,598
應付休假給付	753	(11)	-	742
未實現存貨跌價損失	7,728	185	-	7,913
未實現兌換損失	40	(2)	-	38
其他	21	(21)	-	-
	<u>\$ 10,359</u>	<u>\$ 4</u>	<u>(\$ 72)</u>	<u>\$ 10,291</u>

遞延所得稅負債

暫時性差異				
國外營運機構兌換 差額	\$ 2,357	\$ -	(\$ 105)	\$ 2,252
採權益法認列國外被 投資公司之投資利 益	(10,481)	1,631	-	(8,850)
	<u>(\$ 8,124)</u>	<u>\$ 1,631</u>	<u>(\$ 105)</u>	<u>(\$ 6,598)</u>

(五) 所得稅核定情形

本公司之營利事業所得稅申報，截至 108 年度以前之申報案件業經稅捐稽徵機關核定。

二四、每股盈餘

	單位：每股元	
	110年度	109年度
基本每股盈餘	<u>\$ 0.68</u>	<u>\$ 1.44</u>
稀釋每股盈餘	<u>\$ 0.67</u>	<u>\$ 1.44</u>

稀釋每股盈餘

用以計算稀釋每股盈餘之盈餘及普通股加權平均股數如下：

	110年度	109年度
歸屬於本公司業主之淨利	<u>\$ 25,950</u>	<u>\$ 55,235</u>
加權平均股數（仟股）	38,368	38,368
具稀釋作用潛在普通股之影響		
員工酬勞（仟股）	<u>80</u>	<u>92</u>
用以計算稀釋每股盈餘之普通股加權平均股數（仟股）	<u>38,448</u>	<u>38,460</u>

若本公司得選擇以股票或現金發放員工酬勞，則計算稀釋每股盈餘時，假設員工酬勞將採發放股票方式，並於該潛在普通股具有稀釋作用時計入加權平均流通在外股數，以計算稀釋每股盈餘。於次年度決議員工酬勞發放股數前計算稀釋每股盈餘時，亦繼續考量該等潛在普通股之稀釋作用。

二五、現金流量資訊

來自籌資活動之負債變動

110 年度

	110年1月1日	現金流量	非	現	金	流	動	110年12月31日
			新	增	利	息	攤	
						銷		
短期借款	\$ 327,450	(\$ 173,643)	\$ -	\$ -	\$ -	\$ -	\$ -	\$ 153,807
應付短期票券	-	65,000	-	-	-	-	-	65,000
租賃負債（附註十四）	<u>3,932</u>	<u>(7,090)</u>	<u>10,929</u>			<u>183</u>		<u>7,954</u>
	<u>\$ 331,382</u>	<u>(\$ 115,733)</u>	<u>\$ 10,929</u>			<u>\$ 183</u>		<u>\$ 226,761</u>

109 年度

	109年1月1日	現金流量	非 現 金 流 動		109年12月31日
			修 改 租 約	利 息 攤 銷	
短期借款	\$ 195,627	\$ 131,823	\$ -	\$ -	\$ 327,450
租賃負債 (附註十四)	11,292	(7,324)	(182)	146	3,932
	<u>\$ 206,919</u>	<u>\$ 124,499</u>	<u>(\$ 182)</u>	<u>\$ 146</u>	<u>\$ 331,382</u>

二六、資本風險管理

本公司進行資本管理以確保能夠於繼續經營之前提下，藉由將債務及權益餘額最適化，以使股東報酬極大化，本公司之整體策略自 101 年起並無變化。

本公司資本結構係由淨債務（即借款減除現金及約當現金）及權益（即股本、資本公積、保留盈餘及其他權益項目）組成。

本公司不須遵守其他外部資本規定。

本公司主要管理階層每年重新檢視本公司資本結構，其檢視內容包括考量各類資本之成本及相關風險。本公司依據主要管理階層之建議，將藉由支付股利、發行新股、買回股份及發行新債或償付舊債等方式平衡其整體資本結構。

二七、金融工具

(一) 公允價值資訊－非按公允價值衡量之金融工具

非按公允價值衡量之金融資產及金融負債中，其帳面金額與公允價值，無重大差異。

(二) 金融工具之種類

	110年12月31日	109年12月31日
<u>金融資產</u>		
按攤銷後成本衡量之金融資產 (註1)	\$ 1,004,854	\$ 779,433
<u>金融負債</u>		
按攤銷後成本衡量之金融負債 (註2)	769,777	756,409

註 1：餘額係包含現金及約當現金、應收票據、應收帳款、其他金融資產－流動、其他應收款及存出保證金等按攤銷後成本衡量之金融資產。

註 2：餘額係包含短期借款、應付短期票券、應付票據、應付帳款及其他應付款等以攤銷後成本衡量之金融負債。

(三) 財務風險管理目的與政策

本公司對於各項金融商品投資之財務風險，一向採取嚴格之控制標準，凡任何財務投資及操作，均經過評估其可能之市場風險、信用風險、流動性風險及現金流量風險，務必選擇風險較小者為依歸。

1. 市場風險

本公司之營運活動使本公司承擔之主要財務風險為外幣匯率變動風險（參閱下述(1)）以及利率變動風險（參閱下述(2)）。

(1) 匯率風險

本公司於資產負債表日非功能性貨幣計價之貨幣性資產與貨幣性負債帳面金額（包含本財務報表中已沖銷之非功能性貨幣計價之貨幣性項目），參閱附註三三。

敏感度分析

本公司主要受到美金及人民幣匯率波動之影響。

下表詳細說明當新台幣（功能性貨幣）對各攸關外幣之匯率增加及減少 1% 時，本公司之敏感性分析。1% 係為本公司內部向主要管理階層報告匯率風險時所使用之敏感度比率，亦代表管理階層對外幣匯率之合理可能變動範圍之評估。敏感度分析僅包括流通在外之外幣貨幣性項目。並將其年底之換算以匯率變動 1% 予以調整。下表之正數係表示當新台幣相對於各相關貨幣貶值 1% 時，將使稅前淨利增加之金額；當新台幣相對於各相關外幣升值 1% 時，其對稅前淨利之影響將為同金額之負數。

	美 元 之 影 響		人 民 幣 之 影 響	
	110年度	109年度	110年度	109年度
損 益	\$ 2,099 (i)	\$ 44 (i)	\$ 238 (ii)	\$ 231 (ii)

(i) 主要源自本公司於資產負債表日尚流通在外且未進行現金流量避險之美元貨幣計價銀行存款及應收款項。

(ii) 主要源自於本公司於資產負債表日尚流通在外且未進行現金流量避險之人民幣計價銀行存款。

(2) 利率風險

本公司從事之短期借款及短期票券，係屬按浮動利率發行之借款及短期票券，故市場利率變動將使短期借款之公平價值隨之變動，而使本公司承受公允價值利率風險。

本公司於資產負債表日受利率暴險之金融資產及金融負債帳面金額如下：

	110年12月31日	109年12月31日
具公允價值利率風險		
－金融資產	\$ 75,338	\$ 34,153
－金融負債	72,954	3,932
具現金流量利率風險		
－金融資產	85,473	98,340
－金融負債	153,807	327,450

利率風險係因市場利率之變動而導致金融工具之公允價值或未來現金流量波動之風險，本公司之利率風險主要來自於浮動利率借款及短期票券，若利率增加1%，在所有其他變數維持不變之情況下，本公司110及109年度之稅前淨利將分別減少683仟元及2,291仟元。

2. 信用風險

信用風險係指交易對方拖欠合約義務而造成本公司財務損失之風險。截至資產負債表日，本公司可能因交易對方未履行義務造成財務損失之最大信用風險暴險（不考慮擔保品或其他信用增強工具，且不可撤銷之最大暴險金額），主要係來自於個體資產負債表所認列之金融資產帳面金額。

本公司應收款項之債務人，交易前均經過徵信，近年來未有實際發生重大呆帳之情形。本公司之客戶群廣大且相互無關聯，故信用風險之集中度不高，且本公司定期評估備抵呆帳之適足性，經評估結果並無重大之信用風險。

3. 流動性風險

本公司係透過管理及維持足夠部位之現金及約當現金以支應集團營運並減輕現金流量波動之影響。本公司管理階層監督銀行融資額度使用狀況並確保借款合同條款之遵循。

銀行借款對本公司而言係為一項重要流動性來源。截至110年及109年12月31日止，本公司未動用之短期銀行融資額度，參閱下列(2)融資額度之說明。

(1) 非衍生金融負債之流動性

非衍生金融負債剩餘合約到期分析係依本公司最早可能被要求還款之日期，按金融負債未折現現金流量（包含本金及估計利息）編製。因此，本公司可被要求立即還款之銀行借款，係列於下表最早之期間內，不考慮銀行立即執行該權利之機率；其他非衍生金融負債到期分析係依照約定之還款日編製。

110年12月31日

	要求即付或 短於1個月	1至3個月	3個月至1年	1至5年	5年以上
<u>非衍生金融負債</u>					
無附息負債	\$ 549,139	\$ -	\$ 1,831	\$ -	\$ -
租賃負債	312	625	2,811	4,373	-
固定利率工具	65,000	-	-	-	-
浮動利率工具	<u>9,179</u>	<u>78,606</u>	<u>66,656</u>	<u>-</u>	<u>-</u>
	<u>\$ 623,630</u>	<u>\$ 79,231</u>	<u>\$ 71,298</u>	<u>\$ 4,373</u>	<u>\$ -</u>

租賃負債到期分析之進一步分析資訊如下：

	短於1年	1至5年	5年以上
租賃負債	<u>\$ 3,748</u>	<u>\$ 4,373</u>	<u>\$ -</u>

109年12月31日

	要求即付或 短於1個月	1至3個月	3個月至1年	1至5年	5年以上
<u>非衍生金融負債</u>					
無附息負債	\$ 428,959	\$ -	\$ -	\$ -	\$ -
租賃負債	604	739	2,624	-	-
浮動利率工具	<u>26,499</u>	<u>119,666</u>	<u>183,067</u>	<u>-</u>	<u>-</u>
	<u>\$ 456,062</u>	<u>\$ 120,405</u>	<u>\$ 185,691</u>	<u>\$ -</u>	<u>\$ -</u>

租賃負債到期分析之進一步分析資訊如下：

	短於1年	1至5年	5年以上
租賃負債	<u>\$ 3,967</u>	<u>\$ -</u>	<u>\$ -</u>

在考量本公司之財務狀況後，管理階層認為銀行不太可能行使權利要求本公司立即清償。

(2) 融資額度

	110年12月31日	109年12月31日
有擔保銀行透支額度 (雙方同意下得展期)		
已動用金額	\$ 247,753	\$ 329,635
未動用金額	<u>479,247</u>	<u>302,275</u>
	<u>\$ 727,000</u>	<u>\$ 631,910</u>

二八、關係人交易

本公司及子公司（係本公司之關係人）間之交易、帳戶餘額、收益及費損於合併時全數予以銷除，故未揭露於本附註。除已於其他附註揭露外，本公司與其他關係人間之交易如下。

(一) 關係人名稱及其關係

關係人名稱	與本公司之關係
天津訊安達電腦有限公司	子公司
德普斯有限公司	實質關係人—該公司董事長為本公司之董事
吳翠美	實質關係人—該人為本公司之董事

(二) 營業收入

帳列項目	關係人類別	110年度	109年度
銷貨收入	實質關係人	<u>\$ 60</u>	<u>\$ -</u>

公司對關係人之銷貨價格及收款期間與一般客戶相當。

(三) 進貨

關係人類別 / 名稱	110年度	109年度
子公司		
天津訊安達電腦有限公司	<u>\$ 11,673</u>	<u>\$ -</u>

上述與子公司之進貨價格與付款期間與一般客戶相當。

(四) 短期員工福利

	110年度	109年度
短期員工福利	<u>\$ 17,315</u>	<u>\$ 11,497</u>

董事及其他主要管理階層之薪酬係由薪酬委員會依照個人績效及市場趨勢決定。

二九、質押之資產

下列資產業經提供為融資借款之擔保品：

	110年12月31日	109年12月31日
應收帳款	\$ -	\$ 12,241
按攤銷後成本衡量之金融資產	75,091	23,031
其他金融資產－流動		
銀行存款－備償戶	<u>50,445</u>	<u>54,491</u>
	<u>\$ 125,536</u>	<u>\$ 89,763</u>

三十、重大或有負債及未認列之合約承諾

除其他附註所述者外，本公司於資產負債表日有下列重大承諾事項及或有事項：

(一) 重大承諾

1. 110年12月31日本公司為標案及進口報關由台灣中小企業銀行及上海商業儲蓄銀行代為開立之保證函分別為2,046仟元及500仟元。
2. 109年12月31日本公司為標案及進口報關由台灣中小企業銀行、上海商業儲蓄銀行及兆豐國際商業銀行代為開立之保證函分別為300仟元及1,000仟元及885仟元。
3. 截至110年12月31日止，本公司因購買原料已開立未使用之信用狀金額為人民幣6,000仟元。

(二) 或有事項

110年12月31日本公司為銀行借款合同開立之應付保證票據為710,000仟元。

109年12月31日合併公司為銀行借款合同開立之應付保證票據為525,000仟元。

三一、重大之災害損失：無。

三二、重大之期後事項：無。

三三、具重大影響之外幣資產及負債資訊

以下資訊係按本公司功能性貨幣以外之外幣彙總表達，所揭露之匯率係指該等外幣換算至功能性貨幣之匯率。具重大影響之外幣資產及負債如下：

110年12月31日

	外	幣	匯	率	帳	面	金	額
<u>外幣資產</u>								
<u>貨幣性項目</u>								
美元	\$	7,603	27.61	(美元：新台幣)	\$	209,909		
人民幣		5,617	4.234	(人民幣：新台幣)		23,784		
					\$	<u>233,693</u>		

109年12月31日

	外	幣	匯	率	帳	面	金	額
<u>外幣資產</u>								
<u>貨幣性項目</u>								
美元	\$	159	28.04	(美元：新台幣)	\$	4,456		
人民幣		5,496	4.206	(人民幣：新台幣)		23,118		
					\$	<u>27,574</u>		

本公司於110及109年度外幣兌換損失(含未實現)分別為1,054仟元及279仟元，由於外幣交易之功能性貨幣種類繁多，故無法按各重大影響之外幣別揭露兌換損益。

三四、附註揭露事項

(一) 重大交易事項及(二) 轉投資事業相關資訊：

1. 資金貸與他人。(附表一)
2. 為他人背書保證。(附表二)
3. 期末持有有價證券情形(不包含投資子公司、關聯企業及合資權益部分)。(無)

4. 累積買進或賣出同一有價證券之金額達新臺幣 3 億元或實收資本額 20% 以上。(無)
5. 取得不動產之金額達新臺幣 3 億元或實收資本額 20% 以上。(無)
6. 處分不動產之金額達新臺幣 3 億元或實收資本額 20% 以上。(無)
7. 與關係人進、銷貨之金額達新臺幣 1 億元或實收資本額 20% 以上。(無)
8. 應收關係人款項達新臺幣 1 億元或實收資本額 20% 以上。(無)
9. 從事衍生工具交易。(無)
10. 被投資公司資訊。(附表三)

(三) 大陸投資資訊：

1. 大陸被投資公司名稱、主要營業項目、實收資本額、投資方式、資金匯出入情形、持股比例、投資損益、期末投資帳面金額、已匯回投資損益及赴大陸地區投資限額：(附表四)。
2. 與大陸被投資公司直接或間接經由第三地區所發生下列之重大交易事項，及其價格、付款條件、未實現損益：(無)。
 - (1) 進貨金額及百分比與相關應付款項之期末餘額及百分比。
 - (2) 銷貨金額及百分比與相關應收款項之期末餘額及百分比。
 - (3) 財產交易金額及其所產生之損益數額。
 - (4) 票據背書保證或提供擔保品之期末餘額及其目的。
 - (5) 資金融通之最高餘額、期末餘額、利率區間及當期利息總額。
 - (6) 其他對當期損益或財務狀況有重大影響之交易事項，如勞務之提供或收受等。

(四) 主要股東資訊：股權比例達 5% 以上之股東名稱、持股數額及比例。
(附表五)

訊達電腦股份有限公司
資金貸與他人
民國 110 年 1 月 1 日至 12 月 31 日

附表一

單位：新台幣仟元／外幣仟元

編號 (註 1)	貸出資金之公司	貸與對象	往來項目	是否為 關係人	本 最 高 餘 額	期 末 餘 額	實 際 動 支 金 額	利 率 區 間 %	資 金 貸 與 性 質 (註 6)	業 務 往 來 金 額	有 短 期 融 通 資 金 必 要 之 原 因	提 列 備 抵 擔	保 品 價 值	對 個 別 對 象 資 金 貸 與 限 額	資 金 貸 與 總 限 額	
0	訊達電腦股份有限公司	Pacific Capital Assets Investment Inc. (註 2)	其他應收款 －關係人	Y	\$ 17,082 (USD 600)	\$ -	\$ -	-	2	\$ -	營運週轉	\$ -	無	\$ -	\$ 49,051 (註 3)	\$ 245,254 (註 3)
1	訊大電腦(深圳)有限公司	天津訊安達電腦有限公司(註 2)	其他應收款 －關係人	Y	35,989 (¥ 8,500)	35,989 (¥ 8,500)	-	-	"	-	"	-	"	-	38,893 (註 4)	38,893 (註 4)
2	天津訊安達電腦有限公司	訊大電腦(深圳)有限公司(註 2)	其他應收款 －關係人	Y	35,989 (¥ 8,500)	35,989 (¥ 8,500)	-	-	"	-	"	-	"	-	103,128 (註 5)	103,128 (註 5)

註 1：編號之填寫方法如下：

1. 本公司填 0。
2. 子公司依公司別由阿拉伯數字 1 開始依序編號。

註 2：係本公司之子公司。

註 3：依訊達電腦股份有限公司資金貸與他人作業程序限額計算如下：

1. 對外辦理資金貸與之總額為以不超過訊達電腦股份有限公司淨值之百分之五十為限 490,507 (仟元) × 50% = 245,254 (仟元)。
2. 與公司有業務往來之公司或行號：資金貸與之總額為以不超過訊達電腦股份有限公司淨值之百分之十為限 490,507 (仟元) × 10% = 49,051 (仟元)。
3. 與公司有短期資金融通必要之公司或行號：資金貸與之總額以不超過訊達電腦股份有限公司淨值之百分之四十 490,507 (仟元) × 40% = 196,203 (仟元)，個別貸與金額以不超過訊達電腦股份有限公司淨值之百分之十 490,507 (仟元) × 10% = 49,051 (仟元) 為限。

註 4：訊大電腦(深圳)有限公司對外辦理資金貸與他人之總限額及對單一企業資金貸與之限額以不超過其淨值 48,616 (仟元) × 80% = 38,893 (仟元) 為限。

註 5：天津訊安達電腦有限公司對外辦理資金貸與他人之總限額及對單一企業資金貸與之限額以不超過其淨值 128,910 (仟元) × 80% = 103,128 (仟元) 為限。

註 6：資金貸與性質之說明如下：

1. 有業務往來者填 1。
2. 有短期融通資金之必要者填 2。

訊達電腦股份有限公司

為他人背書保證

民國 110 年 1 月 1 日至 12 月 31 日

附表二

單位：新台幣仟元／外幣仟元

編號 (註1)	背書保證者 公司名稱	被背書保證對象		對單一企業 背書保證限額 (註3)	本期最高背書 保證餘額	期末背書 保證餘額	實際動支金額	以財產擔保之 背書保證金額	累計背書保證 金額佔最近期 財務報表淨值 之比率%	背書保證 最高限額 (註3)	屬母公司 對子公司 背書保證	屬子公司 對母公司 背書保證	屬對 大陸地區 背書保證
0	訊達電腦股份有限 公司	訊安達電腦有限公司	註2之1	\$ 245,254	\$ 71,200	\$ 70,944	\$ 36,023	\$ 13,260	14.46%	\$ 490,507	Y	N	Y

註1：編號之填寫方法如下：

1. 本公司填 0。
2. 子公司依公司別由阿拉伯數字 1 開始依序編號。

註2：1. 有業務往來之公司。

2. 直接持有普通股股權超過 50% 之被投資公司。
3. 母公司與子公司持有普通股股權合併計算超過 50% 之被投資公司。

註3：1. 本公司對外辦理背書保證之總額為淨值之 100% 及對單一企業為背書保證之限額為淨值 50%。

2. 依上述規定，本公司 110 年 1 月 1 日至 12 月 31 日對外辦理背書保證之最高限額為淨值 490,507 (仟元) × 100% = 490,507 (仟元)；另對單一企業背書保證之限額為淨值 490,507 (仟元) × 50% = 245,254 (仟元)。若背書保證對象為本公司之子公司 (含間接轉投資之孫公司) 時，背書保證以不超過本公司淨值 50% 為限。

註4：本公司背書保證轉換新台幣金額之匯率以董事會決議為基準

訊達電腦股份有限公司

被投資公司資訊、所在地區...等相關資訊

民國 110 年 1 月 1 日至 12 月 31 日

附表三

單位：新台幣仟元／外幣仟元／仟股

投資公司名稱	被投資公司名稱	所在地區	主要營業項目	原始投資金額		期末持有			被投資公司 本期(損)益 (註)	本期認列之 投資(損)益 (註)	備註
				本期期末	去年年底	股數	比率%	帳面金額			
訊達電腦股份有限公司	Pacific Capital Assets Investment Inc.	P.O.BOX 4342, Road Town, Tortola, British Virgin Islands	投資、買賣及進出口業務	\$ 148,283 (USD 4,610)	\$ 148,283 (USD 4,610)	4,610 仟股	100	\$ 180,207	(\$ 2,245)	(\$ 2,245)	註

註：被投資公司本期(損)益及本期認列之投資(損)益係經會計師查核。

訊達電腦股份有限公司

大陸投資資訊

民國 110 年 1 月 1 日至 12 月 31 日

附表四

單位：新台幣仟元／外幣仟元

大陸被投資公司名稱	主要營業項目	實收資本額	投資方式	本期期初自台灣匯出累積投資金額(註3)	本期匯出或收回投資金額		本期期末自台灣匯出累積投資金額(註3)	被投資公司本期損益	本公司直接或間接投資之持股比例%	本期認列投資損益	期末投資帳面金額	截至本期止已匯回投資收益
					匯出	收回						
訊大電腦(深圳)有限公司	從事經營電腦及週邊設備之銷售	\$ 40,945 (HKD 10,000)	2	\$ 35,200 (HKD 10,000)	\$ -	\$ -	\$ 35,200 (HKD 10,000)	(\$ 1,295) (¥ 307)	100	(\$ 1,295) (¥ 307) (註2B)	\$ 128,910 (註2B)	\$ -
天津訊安達電腦有限公司	從事經營電腦及週邊設備之銷售	105,577 (HKD 25,700)	2	90,464 (HKD 25,700)	-	-	90,464 (HKD 25,700)	181 ¥ 43	100	181 ¥ 43 (註2B)	48,616 (註2B)	61,993
本期期末累計自台灣匯出赴大陸地區投資金額					經濟部投審會核准投資金額			依經濟部投審會規定赴大陸地區投資限額				
\$ 125,664 (HKD 35,700)					\$ 134,597 (HKD6,000+USD4,110)			\$294,304 (註4) (\$490,507×60%)				

註 1：投資方式區分為下列三種，標示種類別即可：

1. 直接赴大陸地區從事投資。
2. 透過英屬維京群島地區之 Pacific Capital Assets Investment Inc. 再投資大陸。
3. 其他方式。

註 2：本期認列投資損益欄中：

1. 若屬籌備中，尚無投資損益者，應予註明。
2. 投資損益認列基礎分為下列三種，應予註明。
 - A. 經與中華民國會計師事務所所有合作關係之國際性會計師事務所查核簽證之財務報表。
 - B. 經台灣母公司簽證會計師查核簽證之財務報表。
 - C. 其他。

註 3：投資損益認列之基礎為註 2 之 2B 項。

註 4：赴大陸地區投資限額之計算係以各投資主體計算，依經濟部投審會規定，企業對大陸投資比例上限，係以公司淨值之百分之六十為限。

註 5：本公司透過 100% 轉投資之 Pacific Capital Assets Investment Inc.，再以 100% 持股比例轉投資訊大電腦(深圳)有限公司及天津訊安達電腦有限公司。

註 6：係採 110 年 12 月 30 日匯率計算：USD：NTD=1：27.61；HKD：NTD=1：3.52；RMB：NTD=1：4.234。

訊達電腦股份有限公司及子公司

主要股東資訊

民國 110 年 12 月 31 日

附表五

主 要 股 東 名 稱	股 份	
	持有股數 (股)	持 股 比 例
一乘股份有限公司	3,039,000	7.92%
一尊股份有限公司	2,787,000	7.26%
盧 崑 錄	2,530,000	6.59%
侯 正 着	2,026,320	5.28%
吳 翠 美	1,945,776	5.07%

註 1：本表主要股東資訊係由集保公司以當季季底最後一個營業日，計算股東持有公司已完成無實體登錄交付（含庫藏股）之普通股及特別股合計達 5% 以上資料。本公司合併財務報告所記載股本與實際已完成無實體登錄交付股數，可能因編製計算基礎不同或有差異。

§重要會計項目明細表目錄§

項	目	編 號 / 索 引
資產、負債及權益項目明細表		
現金及約當現金明細表		一
按攤銷後成本衡量之金融資產—流動明細表		二
應收票據明細表		三
應收帳款明細表		四
存貨明細表		五
預付款項明細表		附註十五
其他流動資產明細表		附註十五
採用權益法之投資變動明細表		六
使用權資產變動明細表		七
使用權資產累計折舊變動明細表		八
不動產、廠房及設備變動明細表		附註十三
不動產、廠房及設備累計折舊變動明細表		附註十三
不動產、廠房及設備累計減損變動明細表		附註十三
遞延所得稅資產明細表		附註二三
短期借款明細表		九
應付短期票券		附註十六
應付票據明細表		十
應付帳款明細表		十一
租賃負債明細表		十二
其他應付款明細表		附註十八
其他流動負債明細表		附註十八
損益項目明細表		
營業收入明細表		附註二一
營業成本明細表		十三
營業費用明細表		十四
其他收益及費損淨額明細表		附註二二
財務成本明細表		附註二二
本期發生之員工福利、折舊及攤銷費用功能別彙總表		十五

訊達電腦股份有限公司
現金及約當現金明細表
民國 110 年 12 月 31 日

明細表一

單位：除另註明外，
為新台幣仟元

項	目	摘	要	金	額
現	金				
	庫存現金			\$	<u>560</u>
	銀行存款				
	支票及活期存款				33,846
	外幣活期存款	21 仟美元@27.61			<u>1,182</u>
		142 仟人民幣@4.234			
					<u>35,028</u>
				\$	<u><u>35,588</u></u>

訊達電腦股份有限公司
按攤銷後成本衡量之金融資產－流動明細表
民國 110 年 12 月 31 日

明細表二

單位：除另註明外，
為新台幣仟元

名	稱	摘	要	總	額	利	率	帳	面	金	額	累	計	減	損	備	註
定期存款－永豐人民幣		超過三個月以定期存款受質押		CNY	5,476	2.45%		\$	23,184			\$	-		-		
定期存款－永豐美元		超過三個月以定期存款受質押		USD	600	0.25%			16,566				-		-		
定期存款－玉山美元		超過三個月以定期存款受質押		USD	1,280	0.35%			<u>35,341</u>				-		-		
									<u>\$ 75,091</u>				<u>\$ -</u>				

訊達電腦股份有限公司

應收票據明細表

民國 110 年 12 月 31 日

明細表三

單位：新台幣仟元

客 戶 名 稱	摘 要	金 額
A 公 司	貨 款	\$ 4,000
B 公 司	"	2,724
C 公 司	"	1,757
D 公 司	"	810
其他(註)	"	<u>792</u>
		10,083
減：備抵呆帳		(<u>4,000</u>)
		<u>\$ 6,083</u>

註：各戶餘額皆未超過本科目餘額百分之五。

訊達電腦股份有限公司
 應收帳款明細表
 民國 110 年 12 月 31 日

明細表四

單位：新台幣仟元

客 戶 名 稱	摘 要	金 額
非關係人		
E 公 司	貨 款	\$154,337
F 公 司	"	94,209
G 公 司	"	87,334
H 公 司	"	71,823
I 公 司	"	68,061
J 公 司	"	50,671
其他 (註)	"	<u>273,577</u>
		800,012
減：備抵損失		(<u>126</u>)
		<u>\$799,886</u>

註：各戶餘額皆未超過本科目餘額百分之五。

訊達電腦股份有限公司

存貨明細表

民國 110 年 12 月 31 日

明細表五

單位：新台幣仟元

項	目	摘	要	金	額
				成	本
				淨	變現價值
商品 (註)		電腦週邊設備等		\$ 149,117	\$ 117,040
減：備抵存貨跌價損失				(39,475)	-
				<u>\$ 109,642</u>	<u>\$ 117,040</u>

註：以淨變現價值為市價。

訊達電腦股份有限公司
採權益法之投資變動明細表
民國 110 年 1 月 1 日至 12 月 31 日

明細表六

單位：新台幣仟元／美金仟元

被投資公司名稱	期 初 餘 額		本 期 增 加		本 期 減 少		投資(損) 益(註一)	累 積 換 算 調 整 數	期 末 餘 額			市價或股權淨值(註二)		提供擔保或 質押情形
	股數(股本)	金 額	股數(股本)	金 額	股數(股本)	金 額			股數(股本)	持股比例%	金 額	單 價	總 額	
Pacific Capital Assets Investment Inc.	4,610 仟股 USD 4,610	\$ 181,274	-	\$ -	-	\$ -	(\$ 2,245)	\$ 1,178	4,610 仟股 USD 4,610	100	\$ 180,207	39	\$ 180,207	無

註一：係按同期間經會計師查核之財務報表計算。

註二：股權淨值主要係依據被投資公司之財務報表及本公司持股比例所計算。

訊達電腦股份有限公司
 使用權資產變動明細表
 民國 110 年 12 月 31 日

明細表七

單位：新台幣仟元

項 目	期 初 餘 額	本 期 增 加	本 期 減 少	期 末 餘 額	備 註
建築物	<u>\$ 18,038</u>	<u>\$ 10,929</u>	<u>(\$ 18,038)</u>	<u>\$ 10,929</u>	—

訊達電腦股份有限公司
 使用權資產累計折舊變動明細表
 民國 110 年 12 月 31 日

明細表八

單位：新台幣仟元

項 目	期 初 餘 額	本 期 增 加 額	本 期 減 少 額	期 末 餘 額	備 註
建 築 物	<u>\$ 14,052</u>	<u>\$ 7,022</u>	<u>(\$ 18,038)</u>	<u>\$ 3,036</u>	—

訊達電腦股份有限公司

短期借款明細表

民國 110 年 12 月 31 日

明細表九

單位：新台幣仟元

借款種類及債權人	融 資 總 額	度 期 末 餘 額	契 約 期 限	利 率 區 間 %	抵 押 或 擔 保
擔保借款					
永豐商業銀行	\$ 117,000	\$ 42,021	2021/11/30~2022/06/22	1.05%~1.8076%	附註二九
玉山銀行	130,000	31,500	2021/11/30~2022/02/25	1%	"
台中商業銀行	30,000	30,000	2021/11/30~2022/05/30	1.7%	"
台灣新光銀行	30,000	29,993	2021/11/30~2022/06/10	1.66%~1.67%	"
台灣中小企業銀行	100,000	20,293	2021/12/14~2022/06/30	1.676%~1.72%	"
其他(註)	<u>320,000</u>	<u>-</u>	一年	-	"
	<u>\$ 727,000</u>	<u>\$ 153,807</u>			

註：皆為本國銀行。

訊達電腦股份有限公司

應付票據明細表

民國 110 年 12 月 31 日

明細表十

單位：新台幣仟元

客 戶 名 稱	摘 要	金 額
非關係人		
K 公 司	貨 款	\$ 97,020
L 公 司	"	6,591
其他 (註)	"	<u>6,624</u>
		<u>\$110,235</u>

註：各戶餘額皆未超過本科目餘額百分之五。

訊達電腦股份有限公司
應付帳款明細表
民國 110 年 12 月 31 日

明細表十一

單位：新台幣仟元

客 戶 名 稱	摘 要	金 額
M 公司	貨 款	\$ 36,353
N 公司	"	30,756
O 公司	"	28,959
P 公司	"	28,569
Q 公司	"	26,708
R 公司	"	26,120
S 公司	"	26,015
其他 (註)	"	<u>212,771</u>
		<u>\$416,251</u>

註：各戶餘額皆未超過本科目餘額百分之五。

訊達電腦股份有限公司

租賃負債明細表

民國 110 年 12 月 31 日

明細表十二

單位：新台幣仟元

項	目	摘	要	租	賃	期	間	折	現	率	期	末	餘	額	備	註
建	築	物	辦	公	室	租	金	36	月	1.861%		\$	<u>7,954</u>			

訊達電腦股份有限公司

營業成本明細表

民國 110 年 1 月 1 日至 12 月 31 日

明細表十三

單位：新台幣仟元

項	目	摘	要	金	額
外購商品銷貨成本					
	期初盤存			\$	186,017
	本期進貨				1,874,871
	減：存貨跌價回升利益			(90)
	其他			(7,125)
	期末盤存			(<u>149,117</u>)
					1,904,556
	勞務成本				63,118
	維修成本				49,010
	其他成本				<u>770</u>
					<u>\$ 2,017,454</u>

訊達電腦股份有限公司

營業費用明細表

民國 110 年 1 月 1 日至 12 月 31 日

明細表十四

單位：除另予註明者外
，係新台幣仟元

	推 銷 費 用	管 理 及 總 務 費 用	預 期 信 用 減 損 損 失	合 計
薪資支出	\$ 52,938	\$ 30,074	\$ -	\$ 83,012
出口費用	14,395	-	-	14,395
勞務費	269	2,701	-	2,970
折舊費用	4,615	2,707	-	7,322
勞健保費	5,779	2,417	-	8,196
預期信用減損損失	-	-	54	54
其 他	<u>15,843</u>	<u>3,589</u>	<u>-</u>	<u>19,432</u>
	<u>\$ 93,839</u>	<u>\$ 41,488</u>	<u>\$ 54</u>	<u>\$135,381</u>

訊達電腦股份有限公司

本期發生之員工福利及折舊費用功能別彙總表

民國 110 年及 109 年 1 月 1 日至 12 月 31 日

明細表十五

單位：新台幣仟元

	110年度			109年度		
	屬於營業 成本者	屬於營業 費用者	合計	屬於營業 成本者	屬於營業 費用者	合計
員工福利費用（註）						
薪資費用	\$ 23,399	\$ 77,031	\$ 100,430	\$ 26,310	\$ 92,828	\$ 119,138
勞健保費用	2,417	8,196	10,613	2,631	7,451	10,082
退休金費用	1,245	3,574	4,819	1,413	3,616	5,029
董事酬金	-	2,407	2,407	-	3,336	3,336
其他員工福利費用	<u>1,051</u>	<u>5,266</u>	<u>6,317</u>	<u>1,226</u>	<u>5,253</u>	<u>6,479</u>
	<u>\$ 28,112</u>	<u>\$ 96,474</u>	<u>\$ 124,586</u>	<u>\$ 31,580</u>	<u>\$ 112,484</u>	<u>\$ 144,064</u>
折舊費用	<u>\$ 97</u>	<u>\$ 7,322</u>	<u>\$ 7,419</u>	<u>\$ 739</u>	<u>\$ 7,284</u>	<u>\$ 8,023</u>

附註：

1. 本年度及前一年度之員工人數分別為 154 人及 166 人，其中未兼任員工之董事人數分別為 3 人及 6 人。
2. (1) 本年度平均員工福利費用 809 仟元。
前一年度平均員工福利費用 880 仟元。
(2) 本年度平均員工薪資費用 665 仟元。
前一年度平均員工薪資費用 745 仟元。
(3) 平均員工薪資費用調整變動情形(11)%。
(4) 本年度及前一年度本公司未設有監察人，故無監察人相關酬金。
(5) 本公司員工薪資報酬政策係致力於提供員工一個在同業平均水準以上的薪酬與福利。員工的薪酬包含按月發給之薪資、按季及累積結算之年度經營績效發給之業績獎金，以及公司根據年度獲利狀況所發放之酬勞（分紅）。本公司依據公司營運成果並參考國內業界發放水平，決定業績獎金及酬勞（分紅）的總數，其金額與分配方式依年度計劃及預算而訂；每位員工獲派的金額，依職務、貢獻、績效表現由相關主管呈報，經總經理及董事長核定之。
(6) 本公司經理人獲派之酬金金額，乃依其職務、貢獻、該年度公司經營績效及考量公司未來風險，依經理人薪酬獎勵辦法經薪酬委員會審議並送交董事會決議。
(7) 依本公司公司章程規定，本公司董事長及董事之報酬，依其對本公司營運參與之程度、貢獻之價值，並參酌國內外業界水準，依董事長及董事之薪酬獎勵辦法經薪酬委員會審議並送交董事會議定之。公司章程中亦明訂不高於年度獲利之 6% 作為董事酬勞。

訊達電腦股份有限公司



負責人：盧 崑 錄



訊達電腦股份有限公司 編製